NO TE DEJES ENGAÑAR

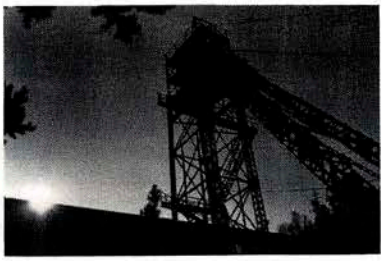

POZO CEREZAL, VENTURO, MOSQUITERA
CRISIS MINERA

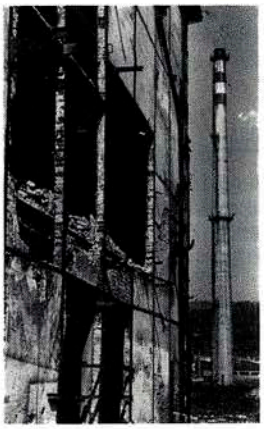

CRISIS INDUSTRIAL - ENSIDESA

CRISIS COMERCIAL

PLAN INTEGRADO PARA LA REINDUSTRIALIZACION DE ASTURIAS (1992 - 1997)

LIBRO BLANCO
EN BLANCO

OFERTA DE EMPLEO DEL GOBIERNO REGIONAL Y ESTATAL
Felipe culpable. PSOE responsable

CON ESE «PLAN (del gobierno regional) PARA REINDUSTRIALIZAR»

NO TE DEJES ENGAÑAR

SITUACION SOCIOECONOMICA DE LANGREO

Langreo es uno de los municipios asturianos que más fuertemente viene soportando la ya larga crisis económica en que la región asturiana lleva inmersa desde hace años. La fuerte incidencia de la Empresa Hunosa y el sector metalúrgico en nuestra economía hacen que nuestro municipio se mueva en uno de los índices de paro más elevados de Asturias (20%) con unos 3.500 parados, que en su mayoría son jóvenes que buscan su primer empleo, mujeres y personas con una edad madura nunca han tenido un empleo fijo.

Esta injusta situación genera ampliar sectores de marginalidad en nuestro municipio:

- Un estancamiento de la renta per-cápita.
- Disminución demográfica.
- Envejecimiento progresivo de la población.
- Altos niveles de drogodependencia, alcoholismo, etc.

La inestabilidad permanente en que los sucesivos gobiernos vienen manteniendo a Hunosa, es un claro factor de deterioro económico para el municipio.

INCIDENCIA DE HUNOSA EN LANGREO

- El empleo de Hunosa supone el 34% del empleo total del municipio.
- Dentro del empleo asalariado supone el 42,35% del mismo, que significa casi uno de cada dos empleos.
- La contribución de Hunosa al Producto Interior Bruto (PIB) Municipal es del 32,81% con unos 14.000 millones de pesetas.
- Los salarios que Hunosa paga en Langreo suponen el 46% de la masa salarial del municipio.
- Langreo es el segundo municipio minero por número de residentes que trabajan en la empresa pública minera con más de 3.000 trabajadores.
- Cada puesto de trabajo en Hunosa genera 4 puestos de trabajo indirectos en otras actividades.

PROPUESTA DE PLAN DE HUNOSA

La propuesta que el Gobierno de Felipe González hace para Hunosa, no puede ser considerada como un Plan de Empresa, sino que, supone un claro Plan de liquidación de la misma en un período de unos 8 años. El argumento que utilizan es el ahorro de costes, pero éstos seguirán aumentando, dado que el coste por tonelada de carbón producida seguirá la tendencia de los años anteriores y el tener que pagar la administración los excedentes de personal por medio de jubilaciones la resultante final será de mayores costes.

En definitiva que el Plan de Hunosa supone la pérdida de 4.000 empleos, entre directos e indirectos para los próximos 3 años en nuestro municipio.

MEDIDAS DE REINDUSTRIALIZACION ALTERNATIVAS

El documento elaborado por el Gobierno Regional, conocido como «Libro Blanco de la Reindustrialización», no da ninguna alternativa concreta a nuestro municipio, por cuanto, el mismo, sólo es un Catálogo Recopilador de Propuestas inconcretas, fundamentalmente en temas de: comunicaciones, suelo industrial e incentivos a la inversión privada, y cursos de formación.

No contempla un diseño del nuevo desarrollo industrial que necesita Langreo y Asturias, y se queda en asumir la desaparición de la Empresa Pública en su globalidad, sin ningún compromiso de diversificación de la misma, y sin ningún proyecto empresarial concreto. Es lo mismo que nos vienen diciendo desde hace 8 años, pero ahora con el agravante de falta de credibilidad, y con un proceso en marcha que si no lo evitamos va a suponer la pérdida de 40.000 empleos en Asturias en los próximos 5 años. Por ello los langreanos debemos exigir el saneamiento y estabilidad de la Empresa Pública, aunque ésta tenga que reducir algunos puestos de trabajo, pero no debemos asumir su desaparición.

LANGREO NECESITA PROYECTOS DE REINDUSTRIALIZACION CONCRETOS

Cuando se habla, desde las instancias gubernamentales, de cambiar la estructura industrial de Asturias parecen estar afirmando que las medidas consisten en el cierre de la Empresa Pública y poner incentivos a la iniciativa privada para que ésta resuelva por sí sola el problema. Se olvidan de que en los últimos años, con todo tipo de incentivos, en Asturias la reconversión industrial aplicada, superó la pérdida de 30.000 empleos, mientras los mecanismos de incentivación que ya eran los mismos que ahora nos ofrecen, sólo han creado 4.000 empleos.

En consecuencia, desde I.U. de Langreo entendemos que una política de reindustrialización, necesita un programa integral en el que, además de medidas concretas en vías de comunicación, suelo industrial, saneamiento medioambiental, equipamientos, etc., se presenten proyectos empresariales concretos, tanto públicos como privados o mixtos, definiendo el tipo de industrias que se entiende deben instalarse en cada zona, para desde ese diseño, emprender con efectividad planes concretos de formación técnica y profesional, que puedan dar respuesta a las necesidades empresariales del futuro con una alta cualificación. Además, se ha de tener presente que la situación de paro actual ya es preocupante, por lo que un planteamiento de reindustrialización para responder a tal nombre, debe de llevar parejo, la creación de nuevos puestos de trabajo concretos, que sustituyan a los perdidos con el cierre de la industria que se considere desfasada. Lo contrario no es reindustrializar, sino, simplemente cerrar empresas.

¿QUE MEDIDAS DEFENDIO EL ALCALDE DE LANGREO EN LA MESA PARA LA REINDUSTRIALIZACION?

La actitud de nuestro alcalde en la mesa de reindustrialización está siendo de oscurantismo para la Corporación que le ha elegido para formar parte de la misma, por ello, no sabemos si nuestro alcalde ha propuesto como era su obligación para incorporar al Documento de Reindustrialización, las medidas aprobadas por la Corporación en el Pleno de diciembre de 1991 a propuesta de Izquierda Unida que son las siguientes:

HUNOSA

1.º–Grado de saneamiento económico y financiero adecuado.
2.º–Inversiones necesarias para mantener niveles de producción y empleo.
3.º–Plan de estructura de plantillas potenciando las directamente productivas.
4.º–Estabilizar el volumen de empleo.
5.º–Diversificación con la creación de una térmica que permita a HUNOSA entrar en el sector eléctrico para que estos beneficios mejoren los resultados globales y puedan rebajar los niveles de subvención.
6.º–Aprovechamiento e impulso a los talleres generales diversificando su producción en elementos minero-metalúrgicos.
7.º–Cesión inmediata de terrenos no utilizados por HUNOSA para suelo industrial u otros usos municipales.

GOBIERNO REGIONAL

1.–Compromiso del Gobierno Regional en el desarrollo de suelo industrial, conjuntamente con el Ayuntamiento.
2.–Compromiso inmediato en materia de comunicaciones (Salida a Tarna, ejecución de la nueva carretera por Olloniego, accesos a Langreo desde la nueva carretera, desdoblamiento de los túneles). Llevar a Renfe al Polígono Industrial de Riaño, desviar Feve por Valnalón.
3.–Impulsar la economía social (cooperativas, empresas de trabajo asociado, S.A.L.E.S.), proponer medidas para el comercio y la hostelería, etc., que por sí, u orientadas por el Consejo Económico y Social surjan.
4.–Impulsar las escuelas taller con amplia participación de jóvenes demandantes de primer empleo, formándoles para una salida laboral.

GOBIERNO NACIONAL

1.–Asumir los compromisos sobre HUNOSA.
2.–Emprender proyectos concretos en materia de reindustrialización con la creación de empresas solventes, tanto públicas como privadas, que por la producción específica a que se dediquen y por la tecnología empleada, no supongan una competencia peligrosa a la poca industria hoy existente en la Comarca. Cualquier iniciativa en esta materia debería contemplar puestos de trabajo cuantificables, de forma que se haga posible la disminución del número y porcentaje de parados en el municipio.
3.–Teniento en cuenta las posibilidades de implantación de nuevas empresas, y los niveles de capacidad técnica y profesional que pudieran necesitar, poner en práctica de inmediato un amplio plan de formación profesional que dé respuesta a las demandas y necesidades que se puedan plantear con el potencial humano que tenemos en el municipio.
De esta forma estaríamos poniendo los cimientos para la superación real de las bolsas de pobreza y marginación social tan preocupantes en este municipio.

Asimismo planteamientos que signifiquen una mejora en la calidad de vida de los ciudadanos de Langreo y que hagan atractiva la residencia en este municipio:

- Depuradora de aguas para Langreo que dé solución a un problema importantísimo para el municipio. Presupuestos para agilizar el saneamiento del Canal de Coruxera.
- Equipamientos como: Centros de Salud de La Felguera y Sama, Auditorio-Teatro Municipal que cubra el vacío actual dando posibilidades de desarrollo creativo a las potencialidades músico-artísticas del municipio.
- Casas de Cultura en barrios tan importantes como: Riaño, Ciaño, Lada y Tuilla.
- Un Complejo Deportivo Municipal que además tenga un equipamiento base para la práctica del atletismo.
- Saneamiento de los márgenes del Río Nalón con aprovechamiento de espacios para hacer un paseo y carril-bici entre los principales distritos de Langreo.

NO RESIGNARSE ANTE ESTA SITUACION

Izquierda Unida de Langreo entiende que los trabajadores y ciudadanos de las cuencas, tenemos que hacer frente a esta situación, para ello hemos emplazado a la Dirección de I.U. de Asturias, para que adopte medidas claras de presión frente al Gobierno Central y Regional, las cuales, desde nuestro punto de vista, deben consistir en:

- Retirar el apoyo al Gobierno Regional, retirando el voto que le dio a Juan Luis Rodríguez Vigil en su investidura, por la dejación de responsabilidades mantenida hasta la fecha por él y su Gobierno, frente a la grave situación de Asturias.
- Hacer una Campaña de Información en toda la región en la que se alerte a los ciudadanos a oponerse a los Planes del PSOE a todos los niveles, para forzarle a adoptar una posición de defensa de Asturias y salga de la sumisión actual, en la que está actuando como un Gobierno del Partido Socialista y no como el Gobierno de todos los asturianos.
- Emplazar al conjunto de las fuerzas políticas y sociales a defender una solución de progreso para Asturias, poniendo fecha a la convocatoria de una nueva huelga general, que al reivindicar una solución que es, sin ninguna duda, política, ésta debe de tener un carácter eminentemente político y por ello la deben encabezar junto a los sindicatos, todas las instituciones políticas y sociales democráticas de Asturias. De forma que Asturias vuelva a poner de manifiesto su rechazo a los planes liquidacionistas del Gobierno.

- DEFENDAMOS LAS CUENCAS MINERAS
- DEFENDAMOS ASTURIAS
- SIN REINDUSTRIALIZACION (Felipe, Vigil) NO PUEDE HABER RECONVERSION
- MUEVETE POR TU FUTURO Y EL DE LOS TUYOS

izquierda unida
Langreo

Dep. Leg.: AS.-258-1992