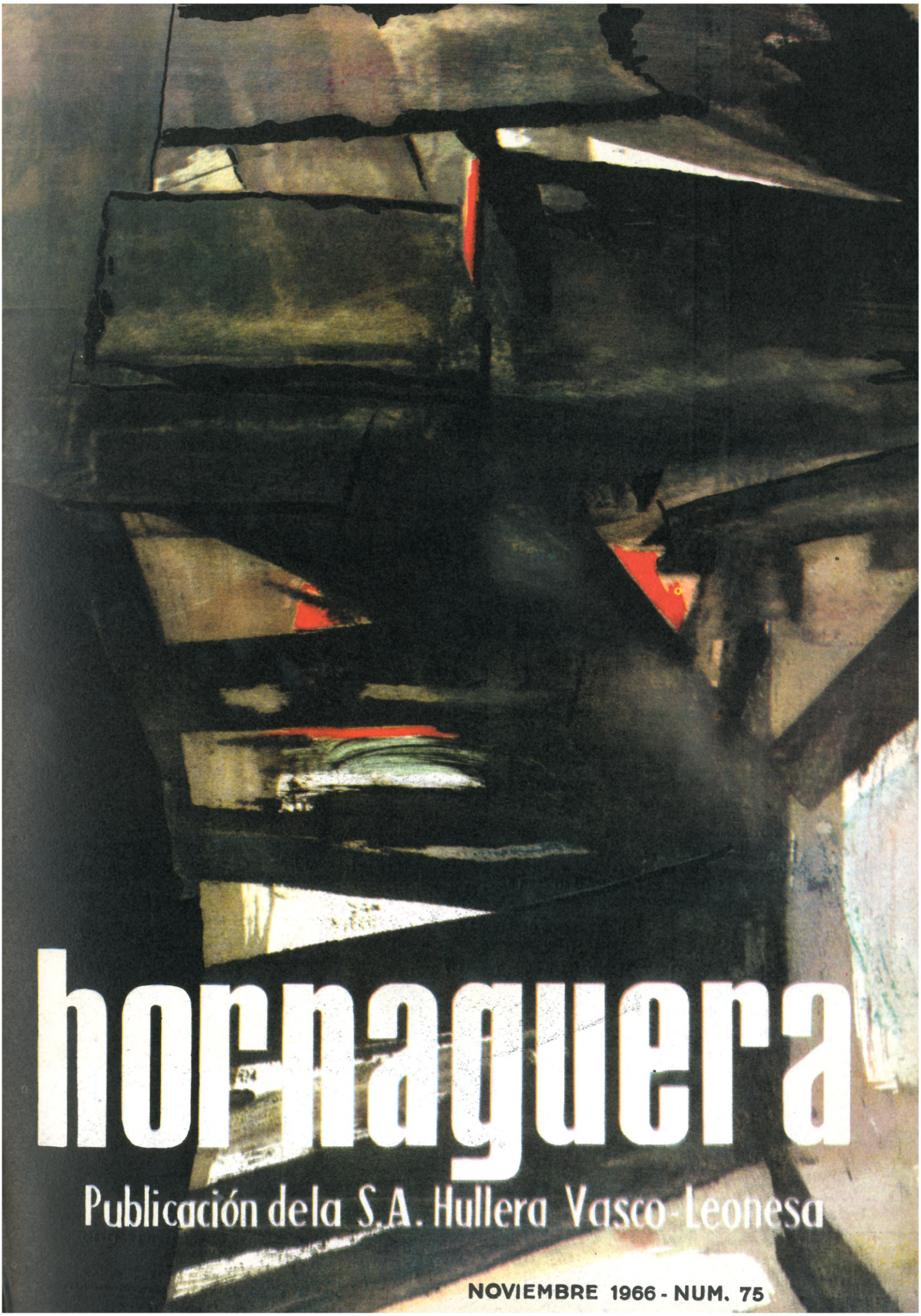

hornaguera

Publicación dela S.A. Hullera Vasco-Leonesa

NOVIEMBRE 1966 - NUM. 75

SUMARIO

La Lotería ha venido, todos saben cómo ha sido ..

Divagaciones de octubre.—*Por Francisco José Morán.*

Cosmografía: La Tierra. *Por Izquierdo Groselles.*

El joven en la iglesia.—*Por S. D. T.*

En Babia, sin perder el tiempo: Campamento de geología en tierras de las Babias leonesas.—*Por M. Vázquez-Prada.*

Excursión Rías Bajas Galicia, organizada por la Fundación Laboral «Emilio del Valle Egocheaga», del 10 al 15 de agosto.

El saber no ocupa lugar...

Televisión en los pueblos mineros de Santa Lucía, Ciñera y La Vid.

Nuestros concursos: Fotografía.

Seguridad: ¿Qué es la Seguridad en el Trabajo?

Investigación de los accidentes.

Cursos de encargados de botiquines.

Para la mujer.

Deportes.

Lo primero es el humor.

Imp. CASADO - León

Depósito Legal LE. 13 - 1959

Hornaguera

CORRESPONDENCIA:
Sanjurjo, 6 LEON

REVISTA DE LA HULLERA VASCO - LEONESA S. A.

NOVIEMBRE 1966 NUMERO 75

EDITORIAL

LA LOTERIA HA VENIDO, TODOS SABEN COMO HA SIDO...

Yo creo que uno de los obstáculos más imponentes con que las economías familiares tropiezan, a partir de estos días, para intentar su robustecimiento, es el de la Lotería de Navidad, que ya empieza a asomar la oreja por los anchos ventanales de los escaparates, convirtiendo las Ciudades, los pueblos, las aldeas en tentadores tableros de alucinantes combinaciones.

La Lotería de Navidad ejerce sobre los españoles una influencia de dos vertientes: la primera presenta las cosas tan de color de rosa, que no existe ciudadano por modesto, por terco y por inasequible que sea a las tentaciones, que no se apresure a engalanar su fantasía con la flor de una participación... La segunda vertiente está formada por las escarpaduras del goteo continuo a que la pública oferta de la Gran Fortuna obliga a todos...

Esta última es la que sirve de apoyo a nuestra afirmación de que la Lotería de Navidad contribuye de modo muy importante al enflaquecimiento y anemia de las economías domésticas. Porque parece como si la oportunidad de hacer fortuna de un solo golpe de azar y sin mayor esfuerzo no se nos diera sino en esta fecha, y así, con el ansia natural de no desaprovechar la coyuntura nos lanzamos a la recogida de participaciones con el temor de que, precisamente en la desdeñada pueda dejarse caer, con todo su enorme peso, el Gordo reivindicador de todas nuestras viejas ambiciones.

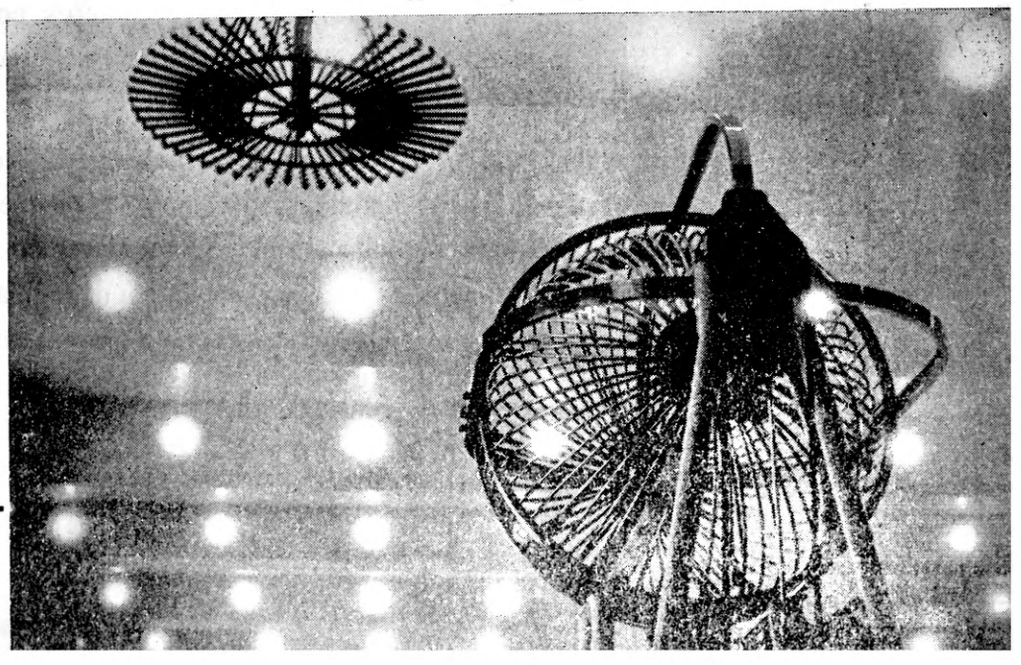

La caza de la participación ha llegado a constituir una ciencia matemática, a cuyo estudio y práctica está dedicada toda la familia. No existen fórmulas infalibles para cobrar la codiciada pieza, pero el que más o el que menos dispone de un cuadro de probabilidades, y a él se atiene con una fe realmente conmovedora.

La casa va llenándose lentamente de papeles pintados, en los que destaca, tentadora, la cifra afortunada. La señora recogerá cuantas porciones de fortuna la brinden el carbonero, el panadero, el de la tienda de comestibles y aún el chico de la portera; en tanto que el señor, con un sentido más ambicioso y un despliegue más inteligente de sus facultades estratégicas, aportará al acervo común números extraños llegados de Madrid, de Barcelona o de Bilbao, plazas en las que el río de oro de la Lotería suele derramarse pródigamente. Y hasta el niño de la casa acarreará su granito de arena, en forma de participaciones que los Colegios distribuyen, con un levísimo premio de cobranza o comisión para gastos. (Y esto de los premios de cobranza, comisiones y bonificaciones sobre el importe estricto de la participación es otro cantar).

Cuando se aproxima la fecha del sorteo, la escuálida economía familiar ha quedado como para el reconstituyente de la paga extraordinaria. Pero en cambio, ahí están, prometedores, los cientos y cientos de papeles pintados, cada uno con su cifra ostentosa, que dan derecho a tejer maravillosos sueños de venturas increíbles.

Lo hemos dicho muchas veces. El verdadero Premio de la Lotería de Navidad se otorga con cada participación, desde el mismo momento en que ésta se adquiere. Es un premio intangible, pero delicioso. Por él se nos llena el alma de esperanza, y nos sentimos instaurados en un reino maravilloso, en el que todo es posible, incluso la felicidad. Porque la felicidad, señores de la sala, no es complemento de la fortuna, desde luego; pero ¡ayuda tanto!

Lo desconsolador de esta aventura de la Lotería de Navidad viene después. No cuando se nos entra el desengaño en casa y comprobamos que nuestros papeles pintados son solamente eso: papeles pintados sin ningún valor... sino cuando nos enteramos de que a uno de nuestros amigos, precisamente aquel a quien más decimos apreciar, le ha tocado una de esas porciones de fortuna capaces de robustecer las economías más debiluchas... ¡Eso sí que de rabia!...

H. V. L.

DIVAGACIONES DE OCTUBRE

Por FRANCISCO-JOSE MORAN

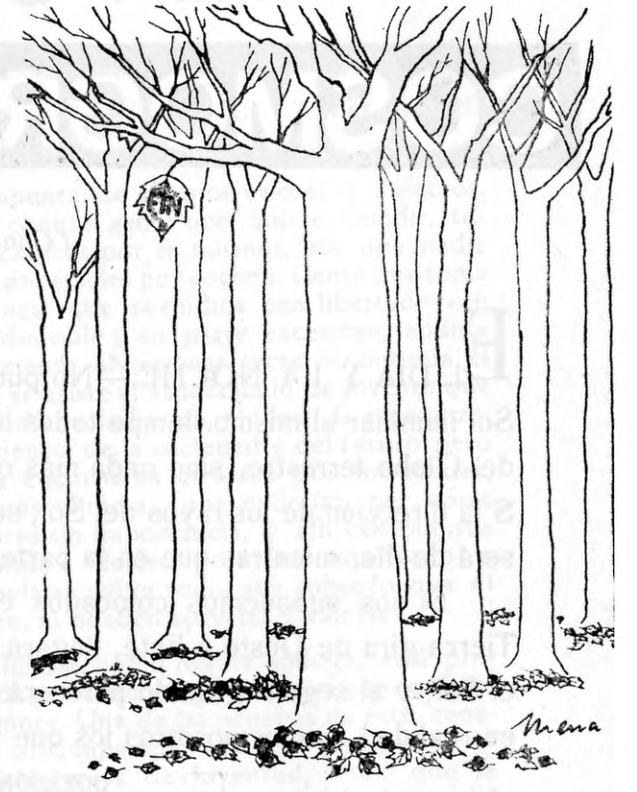

Octubre y el Otoño son como un lagar donde se prensa la uva de mi intimidad Sin querer se meten en mi imaginación y en mi recuerdo, obligándome a reflexionar. Bien sea porque la enjundia y el sabor de octubre tienen mucho de poético, o porque mi ánimo se despierta intensamente en la conmoción natural que él representa. Lo cierto si, que octubre es en mi mundo un mes profundamente distinguido.

Octubre es vendimia, plenitud de alegría que cantan los lagares y bodegas, el mosto espumoso y la cara feliz de los escanciadores.

Octubre es siembra, esperanza a todos los vientos que brota en el sueño de los sencillos corazones labriegos.

Octubre se me refleja así: puro símbolo de la sociedad y de los hombres que veo proyectarse en las naciones y pueblos; imagen exacta que puede convertirse en un octubre sin besana y semilla y un no esperar la vendimia.

Mi recuerdo es una simple divagación y se encierra pronto en su deshilvanado pensamiento. Pasan por él como aves migratorias las cosas observadas. Se centran en las ciudades que amé y amo y se me representan con sus signos de Otoño. Las tardes quebradas de luz en los parques y jardines, y la vuelta de los estudiantes y el primer amor, que recitan, tópicamente acaso su promesa de que jamás su cariño morirá como las hojas de octubre (pienso por un instante que todo puede ser un dicho para el recuerdo y que la primavera vuelve a dar hojas nuevas).

Otoño y las ciudades traen siempre a mi memoria una anciana castañera que se situaba en aquella bocacalle tan recorrida y que llegaba todos los años como de un largo viaje, de algún lugar remoto; y hasta creo que hoy es la misma y que si alguien la sustituye será por un momento. Ella, imagen fundida conmigo, no podrá desaparecer, aunque la mirada no logre encontrarla con octubre.

Todas estas vivencias de mi imaginación, me llenan de cierta abstracción melancólica, piezas y figuras se me escapan del juego, cual seres que se pierden y huyen, como mi misma suerte, como la lluvia que ahora cae sutilmente. ¿Por qué siento esta melancolía sin sentido?

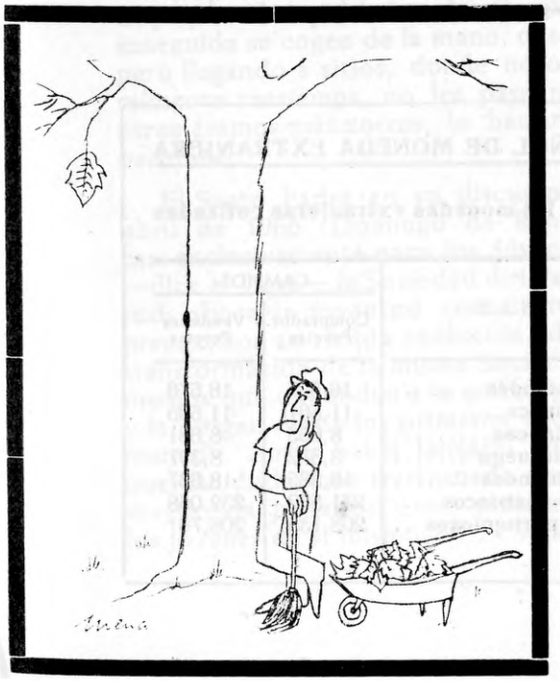

No puedo asegurarlo; pero sí me atrevo a afirmar que es preciso embriagarse de tristeza para esperar después alegría, porque también sé que alegrarse es resucitar desde la tristeza. Además ¿Qué algo, sería más deseable que el de partir de la negación para ir a la verdad? Alcanzar la exacta alegría estriba, no en poseerla; sino en buscarla para que se sea más fuerte y duradera.

Muere esta tarde otoñal, vence el silencio mi palabra, de los árboles próximos caen inconscientes las hojas, casi con rigor físico y matemático. Unos pájaros cruzan sin horizonte fijo, en extraño zigzag. El río desata su murmullo con la lluvia que arrecia. El hombre que merodea pasa ante mi ventana, él y la sombra de su paraguas, son para mí otra sombra que imagino. El viento se impone al paso que la oscuridad. Se cortan mis divagaciones definitivamente. Soy tan sólo un hombre que calla, que no sabe siquiera que es octubre.

Aparece el tren de las siete, cruza veloz. Un automóvil, otro... Ya estoy en la rueda del tiempo y de las cosas.

Decidme si no cabe la tristeza... A mí me gusta menos: lo declaro. Soñar con la tristeza era distinto.

COSMOGRAFIA

Por IZQUIERDO GROSELLES

(Continuación)

LA TIERRA

FORMA Y MOVIMIENTOS

EL DIA Y LA NOCHE.—No pudiendo el Sol iluminar al mismo tiempo todos los puntos del Globo terrestre, sino nada más que los que están vueltos hacia él, si suponemos en **S** la dirección de los rayos del Sol, solamente estará la mitad **A**, de la Tierra, en donde será de día, mientras que en la parte no iluminada reinará la noche.

Si nos suponemos colocados en un punto A, de la mitad en sombra, como la Tierra gira de Oeste a Este, llegará a una posición M, en donde empezaremos a ver el Sol, y al seguir girando parecerá que el Sol se va elevando cada vez más, cuando en realidad, somos nosotros los que vamos presentándonos frente a él. Al pasar por la posición A', alcanza el Sol su mayor altura: es el momento del Mediodía; desde aqui va el Sol descendiendo paulatinamente, hasta que, cuando estamos en la posición M', dejamos de verlo y empieza la noche, que llega a su mitad en el punto A'.

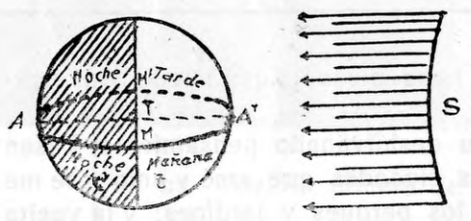

Traslación de la Tierra.—Además del movimiento de rotación alrededor de su eje, que acabamos de estudiar, la Tierra gira incesantemente en torno al Sol, describiendo una órbita denominada eclíptica, y la Tierra tarda 365 días, aproximadamente, en dar una vuelta completa alrededor del Sol, a este movimiento se llama de traslación.

La eclíptica no es un círculo perfecto, sino una elipse, en uno de cuyos focos se encuentra el Sol De este modo. la distancia que separa la Tierra del Sol, no es siempre la misma, sino que varía en los distintos períodos del año, diciéndose que la Tierra está en afelio cuando su alejamiento es máximo, y en perihelio cuando la Tierra está en el punto más cercano al Sol. El eje de la Tierra está inclinado con respecto al plano de la Eclíptica en un ángulo de 23 grados y medio

MINISTERIO DE COMERCIO — **INSTITUTO ESPAÑOL DE MONEDA EXTRANJERA**

MERCADO DE DIVISAS DE MADRID.—Cambios de cierre de las monedas extranjeras cotizadas en la sesión celebrada el día 7 de noviembre de 1966.

DIVISAS	CAMBIOS Comprador Pesetas	CAMBIOS Vendedor Pesetas	DIVISAS	CAMBIOS Comprador Pesetas	CAMBIOS Vendedor Pesetas
1 Dólar U. S. A.....	69,813	59,993	1 Florin holandés	16,527	16,576
1 Dólar canadiense.	55,294	55,460	1 Corona sueca.....	11,561	11,595
1 Franco francés nuevo...	12,095	12,132	1 Corona danesa.....	8,655	8,681
1 Libra esterlina.....	166,914	167,416	1 Corona noruega	8,372	8,397
1 Franco suizo	13,814	13,855	1 Marco finlandes	18,585	18,637
100 Francos belgas.....	119,560	119,919	100 Chelines austríacos	231,562	232,058
1 Marco alemán..	15,034	15,079	100 Escudos portugueses ..	208,135	208,761
100 Liras italianas.....	9,570	9,598			

EL JOVEN EN LA IGLESIA

Por S. D. T.

Quizás en nuestra forma de ser, inconscientes, inquietos, saltarines,... se nos ha pasado desapercibida la importancia, la admiración, el entusiasmo con que nos mira la Madre Iglesia.

A nosotros, exclusivamente a nosotros los jóvenes, el Concilio ha dirigido uno de sus discursos finales en el que clarísimamente afirma que este Concilio fue hecho de una manera muy particular para nosotros que tenemos en las manos el porvenir del mundo. «La Iglesia —dice en uno de sus párrafos—, al final de esa impresionante «reforma de vida» se vuelve a vosotros. Es para vosotros, los jóvenes, sobre todo para vosotros, por lo que la Iglesia acaba de alumbrar en su Concilio una luz, luz que alumbrará el porvenir».

Hasta hace poco los jóvenes no teníamos ni voz ni voto en la Sociedad. No éramos nadie. No contábamos para nada. Tampoco podemos ni debemos despreciar a los jóvenes de antes, nuestros mayores de hoy. Ellos tenían los mismos valores, virtudes y defectos que nosotros, pero el medio ambiente, las circunstancias pesaban sobre ellos hasta hacerles callar. A los catorce años la mayoría entraban a trabajar después de haber quizá hecho de pastores. Allí, como a novatos que eran, les tomarían tremendamente el pelo. Les humillarían, les cortarían los brotes e iniciativas de su naciente personalidad. Le enseñarían un lenguaje poco apto para su tiempo. Les hablarían de las cosas más santas de una forma desagradable, por no decir grosera, e impropia muchas veces de personas decentes. En fin, les dejarían una mancha y un triste y amargo recuerdo para toda la vida.

Recuerdo que un día, un portero, ya mayor, de una Residencia donde había doscientas chicas jóvenes, me decía: «Si me volviera joven, no lo dude, me metería sacerdote. La juventud actual lo hace todo más a la luz; enseguida se cogen de la mano o se abrazan, pero llegando a sitios, donde nosotros generalmente caeríamos, no les pasa nada. Nosotros éramos más zorros, lo hacíamos más a oscuras».

El Santo Padre en su discurso del 3 de abril de 1966 (Domingo de Ramos) habló casi exclusivamente para los jóvenes. «Antes —dice el Papa— la Sociedad dirigía a la juventud; ahora la juventud consciente, madura, precoz, con su rápida evolución, debida a la transformación de la misma Sociedad y a los medios que circundan a la psicología humana y la dirigen desde los primeros años, tiene el mando». Antes había lanzado una pregunta que, sin duda, trae trastornado a más de uno mayor, «la juventud ¿qué piensan y sienten los jóvenes de sí mismos?». El mismo lo responde apuntando algunos valores y defectos. Nos ve como a gente que quiere decidir, tomar iniciativas por sí mismos, sin que nadie intente ponérseles por encima. Gente que toma posiciones, que revindica una libertad» «en parte admisible y en parte excesiva», apunta certeramente. «No pocas veces —continúa el Papa— se asiste al espectáculo de jóvenes que son la belleza, la fuerza, el ideal, la esperanza, la conciencia de la sociedad y del futuro pero que se encuentran atraídos por futilidades, por metas efímeras, por naderías, por cosas exteriores sin importancia, y allí centran sus propósitos e ideales. Se creen autorizados a pronunciarse sobre todo, aun sobre lo que ni conocen, ni pueden apreciar y valorar».

La Iglesia, como Madre solícita, está preocupada por nosotros y «nos mira con confianza y amor». Una de las pruebas de esta constante preocupación son las semanas juveniles, congresos de juventud, etc., que se han celebrado en toda España a lo largo del verano.

Aquí os surgirá la pregunta que debemos estar examinando todos los días y debe informar nuestra vida: ¿QUE PUEDO HACER YO? Pensadla, en otra ocasión os diré algo. Adiós, amigos.

En Babia, sin perder el tiempo

CAMPAMENTO DE GEOLOGIA EN TIERRAS DE LAS BABIAS LEONESAS

Organizado por el Colegio Oficial de Facultativos de Minas de León, fue dirigido por los profesores Gómez Llanera y Roquero

DURANTE OCHO DIAS VEINTIDOS CURSILLISTAS ESTUDIARON SOBRE EL TERRENO COMPLICADOS FENOMENOS DE INTERESANTES CONSECUENCIAS PARA LA CIENCIAS, LA TECNICA Y LA INDUSTRIA

Por M. VAZQUEZ PRADA
Facultativo de Minas

(Conclusión)

escolares— el director del curso reexplicó el gran fenómeno del manto alóctono que con terrenos antiguos recubre otros más modernos, y que los alumnos habían estudiado y comprobado en reiterados «cortes». Roquero amplió la explicación del maestro; Llanera aludió también a otras muchas cosas interesantes.

Fueron también muy amenas estas lecciones. Siempre modesto, como verdadero sabio, Llanera las ilustra con todas las notas de la amenidad divulgadora. Así, lo mismo que habla de fósiles, de eras y períodos, dulcifica el rigor científico echando su cuarto a espadas a la filología, en la que asimismo se muestra muy entendido y exigente; odia al tópico y desprecia al galicismo, y camina inquieto por los senderos de la filosofía, forzosamente empujado por los problemas del origen de la vida sobre la Tierra, en los que tanto se adentra.

La atracción de sus lecciones arrastró al conductor del autobús en que hacíamos los diarios recorridos a interesarse por la geología. Y en la escuela, después de dar unas vueltas por la puerta, se decidió a entrar en clase. Se extrañó un poco el profesor, sospechándose alguna avería molesta del vehículo. Y preguntó un poco sorprendido:

—¿Qué ocurre?

—Nada, señor. Que si usted me deja, entro en clase.

—Pues entre y siéntese.

El conductor ocupó un asiento de primera fila y empezó a tomar sus notas.

Cuando ya en León terminábamos el viaje y el curso, el conductor, al apearse el último cursillista, echó una ojeada por debajo de los asientos. Encontró todavía alguna piedra. Y asomándose a una ventanilla, pidió al grupo:

—Por favor, ¿quieren mirar? Me parece que se han dejado algún trilobites.

GEOLOGOS CELTIBERICOS

Todo se ha hecho bajo el signo de un españolismo desatado.

Nos perseguía la aclaración piadosa de los indígenas:

—Por ahí ya anduvieron los alemanes. Se lo han llevado todo. No habrán dejado nada para ustedes.

—Los holandeses llevan varias semanas machacando piedras. Duermen en tiendas de campaña y aprovechan todo el día en busca de no sé qué.

Conocíamos la actividad de los extranjeros. A los científicos germanos les abrió, incluso, los ojos sobre estas tierras, con generosidad acaso no muy bien correspondida, el propio profesor Gómez Llanera, que también ejerció la docencia en Alemania durante algunos años. Sus pistas, sus desprendidas informaciones, allanaron muchos caminos y ahorraron largas horas de búsqueda a los investigadores alemanes, que, por su parte, son tenaces hasta la desesperación ajena. Admiramos su constancia, y particularmente uno, que no ha disimulado su germanofolia en crónicas fechadas en ocasiones distintas desde las márgenes del Rin o del Mosela, desde Hamburgo o el Berlín cercado, hubiera preferido, sin embargo, que los mejores hallazgos, los más desconocidos fósiles, llevasen el justo apellido de los Pérez o los González, los Cachero o los García, como pedía Llanera, alguna de cuyas colecciones figuran por el mundo y por los libros con denominaciones extrañas a fuerza de cierta generosidad creo yo no bien entendida.

Algunos entusiastas, con envidiable exceso, acaso interpretando extensamente a Ortega, y sobre todo viendo la altura inverosímil en que algunas investigaciones se hacían, pensaban en hacerse mártires de la geología. «El hombre —decía don José— no puede vivir plenamente sino hay algo capaz de llenar su espíritu hasta el punto de desear morir por ello». Y como vivían plenamente esta aventura geológica por Las Babias, no les parecía nada extraño que la posterioridad pudiese contemplar algún día el pétreo recuerdo de un nuevo mártir que entregó su vida en la difícil busca de un «Olenellus». El campamento arrebató los corazones, pero, por fortuna, no produjo la «muerte regocijada» que el maestro señala como síntoma de toda cultura vivaz y completa.

Para comprobar la ruta de los extranjeros quisimos hacer espionaje. Orientó nuestros pasos, desde una formación cámbrica, el ritmico rumor lejano de unas canciones infantiles que partian de un especial campamento situado al pie del pantano, al borde del pueblo de Barrios de Luna. Cuando Bastida, el especialista en la dolomía, tan aferrado a sus aficiones mineralógicas como a sus profundos sentimientos de inconmovible católico vasco, y el que firma llegamos al fondo del valle, las niñas uniformadas habían desaparecido. Sólo una, con aires de simpático mando, pudo darnos una pista; la del jefe del campamento, el P. Arenas, antiguo legionario en nuestra guerra, hoy párroco de La Felguera, bravo y amigo. Con él, otro sacerdote intentó aclarar nuestras inquietudes.

—Los alemanes han estado por ahí, por donde ustedes martillean estos días. Pero no buscan fósiles.

Y bajando la voz, porque la cosa era ya un poco delicada, precisó:

—Buscan minerales radiactivos.

Quizá algún día algunos de los fósiles encontrados en este campamento de Las Babias pase a ser conocido, al margen de holandeses y alemanes, con la justa denominación que corresponde a sus descubridores Prez, González, Cuchero o García. De momento no conviene anticiparse con noticias.

Pero no tenemos derecho a quejarnos. Sin ello, todavía, afirmamos ya rotundamente que nos hemos portado como unos auténticos celtíberos rabiosos. Como pudo asegurar, al regreso de un viaje por América, un entrañable director que tuve, nosotros, en ocho días, no hemos probado ni una sola gota de coca-cola.

EXCURSION RIAS BAJAS GALICIA

ORGANIZADO POR FUNDACION LABORAL EMILIO DEL VALLE-EGOCHEAGA

DEL 10 AL 15 DE AGOSTO

Diez de agosto. Mañana soleada. A la hora prevista partía la excursión hacia las Rías Bajas gallegas. Buen autocar, buen chófer y buenos compañeros. ¡Si, señor!

Dejamos León atrás, y cosa rara: No hubo canciones de adiós, de nostalgia, como sucede al dejar nuestra «tierruca». Ibamos en busca de paisajes, de impresiones nuevas. De sol, de mar, de esos cielos gemelos (cielo y mar), que en las costas gallegas se dan palmas.

En Ponferrada hubo un pequeño estirón de piernas. Viñedos, viñedos, viñedos... Cacabelos y su cooperativa nueva y amplia.

Con el ru-um... ru-um... monótono subimos el puerto de Piedrafita. Las botas de vino y las canciones —todos cantábamos— lo suavizó un tanto. Poco después, llegaríamos a Lugo donde se hizo la primera comida (Buena y abundante, en un acogedor y refrigerado restaurante).

LUGO.—Ciudad a orillas del Miño. Catedral románica y sus murallas que no dan cabida a los 58.000 habitantes. La ciudad se desborda en nuevos edificios a su derredor. Visita a la ciudad, cada cual, según sus gustos, para continuar poco después hacia Santiago de Compostela, donde llegaríamos a las ocho y media.

SANTIAGO.—Ciudad devota, espiritual, centro de antiguas tradicciones; toda la piedra. Calles estrechas, empinadas, silenciosas. San Francisco, El Hostal de los Reyes, El Burgo de las Naciones; moderno, amplio, confortable. Pisos de maqueta calentadores en las duchas; en fin, que no falta detalle. Comida estilo americano.

La casa «La Troya», antigua pensión de estudiantes. La catedral, impresionante joya artística. El Pórtico de la Gloria, estilo románico del siglo XII y fachada Barroca del Obradoiro, siglo XVIII. Al entrar sentimos un cosquilleo interior. Una fuerza invisible nos llevó a poner las manos en la columna de peticiones en la que sus 57 000 habitantes y los peregrinos, dejaron la huella de sus dedos al pedir al Santo tres deseos

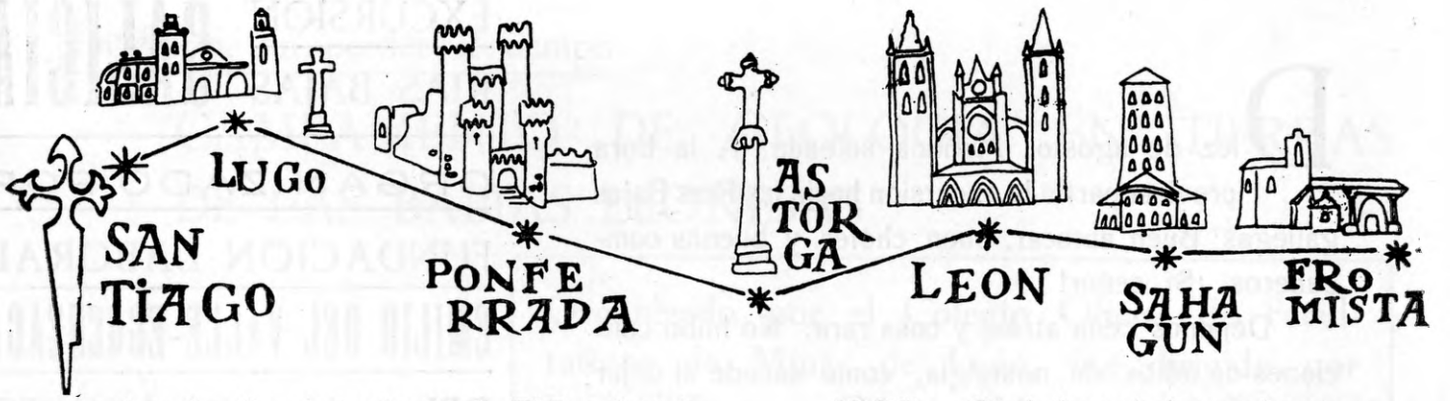

(así lo dice la traducción) El Botafumeiro. En el centro el altar mayor con el Apóstol al fondo, Santiago; labrado en piedra e incrustado con joyas de oro y piedras preciosas por toda su figura. A sus espaldas le han dado millones de abrazos y besos. Nosotros —creyentes y devotos—, depositamos los nuestros como tributo a su gloriosa historia.

Nos despedimos de Santiago dirigiéndonos a LA CORUÑA. Primer día de playa en Riazor. Por cierto, que deja mucho que desear como playa. Pequeña; «donde el mantenga limpia España», se lo llevó la resaca Pero eran muchos los deseos de zambullirnos en agua salada y apenas hicimos aprecio. El mar tranquilo. Risas, alborozos, como chiquillos en día de Reyes. La ciudad señorial; cafeterías por doquier y elegantes y .. no pudimos tomar café-café en ningún sitio. El «Azor» fondeaba en las aguas sucias del muelle, juntamente con un barco guardacostas con artillería pesada. Al fondo, se ve la «Torre de Hércules», faro romano Por la tarde, «reconocimiento» de la ciudad.

El día doce partimos para VIGO. Paramos en VILLAGARCIA DE AROSA. A la una llegamos a LA TOJA Playa, una iglesia toda de conchas, firmadas por los muchos visitantes. Buenos mejillones. Y caso curioso: El trozo de jabón vale más caro que en cualquier establecimiento de fuera.

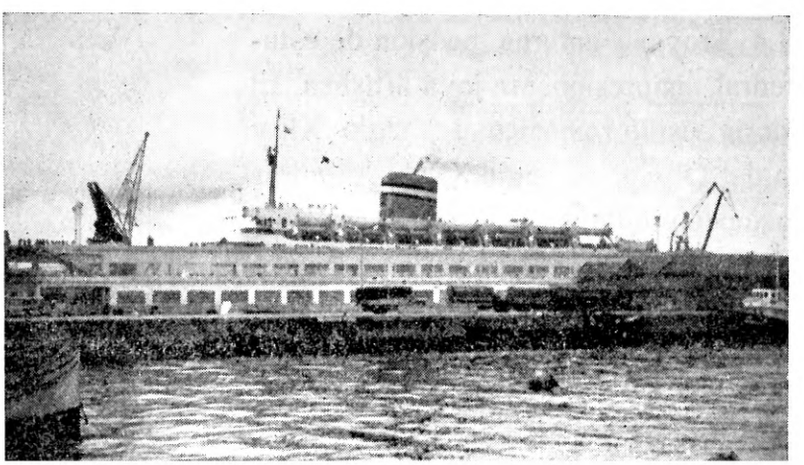

VIGO —Ciudad anclada en la ría que lleva su nombre Mucho movimiento. Está de puntillas mirando al puerto (primer puerto pesquero de España). Allí estaba «Santa María» —pez que Galvao no pudo saborear—. El mercado de la Piedra con sus gangas. Entras desnudo y... sales «desnudo» La fábrica de coches con marca Citröen. Caldo gallego, por vez primera, y dicho sea de paso, donde esté el buen marisco, que abunda y está barato, que se quiten todos los caldos gallegos.

El día 14 comimos en LA GUARDIA. También hubo playa. Pasamos por Tuy, pueblo fronterizo con Portugal. A las seis estábamos en PONTEVEDRA. Ciudad grande (50.000 habitantes), tranquila con sus casas antiguas cubiertas de hiedra. Escuela Naval, en Marín. Dormir en ORENSE. Tuvimos que madrugar para oir misa en la catedrad y ver algo de la ciudad. Es curioso ver en «Las Burgas» hervir el agua salida de las entrañas de la tierra. Visitamos el mercado. Buen queso y no menos el vino del Ribeiro. La jornada siguiente fue dura. Comimos en Ponferrada. A las diez estábamos en SANTA LUCIA, nuestro punto de partida. Sólo queda decir que fueron días inolvidables y que se animen aquéllos que no han ido tadavía, prueben. Verán como el que prueba, repite.

FERMIN SANCHEZ

Para los que tengan la suerte entre los acertantes, tanto chicos como chicas, serán premiados con UN LOTE DE LIBROS DE BUENA LECTURA E INSTRUCCION. Ya sabéis que hay que presentarlos antes del 15 del mes de diciembre, poner buena letra o números, que vengan firmados, haciendo constar la edad y domicilio, dirigidos los sobres cerrados a D. Cirilo de Asla Olagüe a las oficinas de la HULLERA VASCO-LEONESA, S. A., en Santa Lucía. Espero más niños que presenten sus soluciones, pues son muy fáciles y están al alcance de vuestros conocimientos adquiridos en la Escuela Primaria.

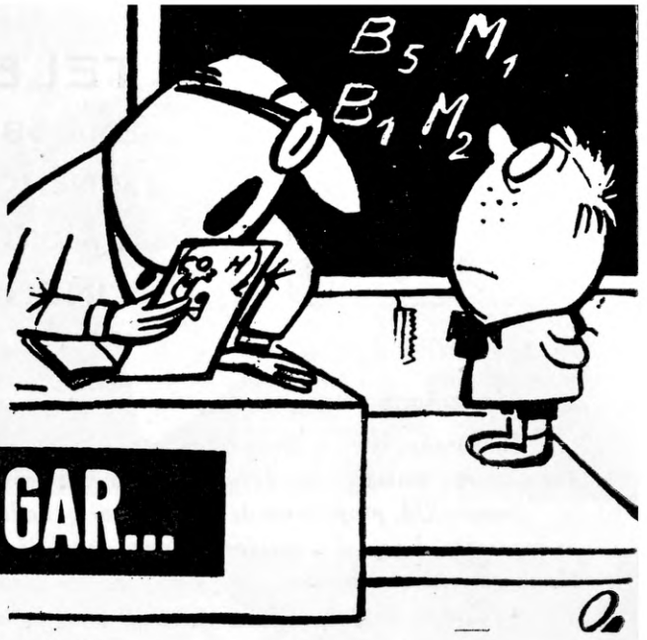

EL SABER NO OCUPA LUGAR...

CONCURSO INFANTIL

Tenéis a la vista un nuevo Cuestionario de «tipo reconocimiento». Las respuestas debéis hacerlas escribiendo la cifra que precede a la contestación elegida como correcta. Si no encontráis ninguna satisfactoria entre las cinco que se insertan, deberéis escribir un CERO.

Se trata de un Vocabulario usual, para que ejercitéis el manejo del Diccionario.

1.ª La renta que produce un capital se llama... 1) Lucio. 2) Estafa. 3) Interés. 4) Chantaje. 5) Cociente.

2.ª La palabra ánimo, significa... 1) Animal. 2) Valor. 3) Vergüenza. 4) Cansancio. 5) Discusión.

3.ª La hija de un rey se llama... 1) Duquesa. 2) condesa 3) Marquesa. 4) Baronesa. 5) Princesa.

4.ª La palabra accionista quiere decir... 1) Que acciona mucho. 2) Que no puede estar quieto 3) Que trabaja en un circo. 4) Que posee acciones de un capital. 5) Que es un actor de teatro.

5.ª Lo que sucede sin que haya sido previsto se dice que es... 1) Inesperado. 2) Veloz 3) Cuantioso 4) Oficioso. 5) Publicitario.

6.ª ¿Qué significa la palabra «suspenso ..»? 1) Arriesgado. 2) Buena nota. 3) Recomendación. 4) Triunfo en una empresa. 5) Robo.

7.ª La acción de extender una noticia se llama... 1) Televisión. 2) Radio. 3) Difusión. 4) Imprecisión. 5) Cultura.

8.ª Se llama superficial aquello que... 1) Tiene mucha superficie. 2) Está en la superficie. 3) Es muy estrecho. 4) Tiene mucha profundidad. 5) Se gasta poco.

9.ª El aplaudir ruidosamente se llama... 1) Repicar. 2) Vociferar. 3) Tronar. 4) Ovacionar. 5) Otorgar.

10.ª Toda obra hecha con estacas clavadas en la tierra se llama... 1) Seto. 2) Barricada. 3) Estacazo. 4) Alambrada. 5) Estacada.

11.ª La palabra «desmentir» significa... 1) Decir mentiras. 2) Oir mentiras. 3) Calumniar. 4) Echar discursos. 5) Guardar secretos.

12.ª Las sustancias que desprenden olor fragante se llaman... 1) Olorosas. 2) Pestilentes. 3) Suculentas. 4) Sofocantes. 5) Algidas.

13.ª Flamencos se llaman a los habitantes de... 1) Florencia. 2) Finlandia 3) Flandes 4) Francia 5) Islandia.

14.ª El grado superior en cualquier línea se llama... 1) Eminencia. 2) Supremacía. 3) Dominio. 4) Ventaja. 5) Altura.

15.ª Las aberturas de las paredes cuando son muy grandes se llaman... 1) Balcones. 2) Cornisas. 3) Zócalos. 4) Ventanales. 5) Claraboya.

16.ª Las personas poderosas que protegen a los artistas se llaman... 1) Becarios. 2) Prestamistas. 3) Tutores. 4) Padrinos. 5) Mecenas.

17.ª La flor de ciertas plantas que no se crían en España y que tienen forma y coloración rara se llaman .. 1) Liquen. 2) Clavel. 3) Balumba. 4) Orquídea 5) Geranio.

18.ª La potestad o representación que no se puede conferir a otro es... 1) Indelegable. 2) Indeleble. 3) Insustancial. 4) Incontrastable. 5) Inútil.

19.ª La cualidad de los que viven en la corte del rey se llama... 1) Monarquía. 2) Piedad. 3) Absolutismo. 4) Democracia. 5) Burocracia

20.ª El que pone en ridículo a las personas o cosas se llama... 1) Cómico. 2) Payaso 3) Burlón. 4) Malabarista. 5) Títere.

CLAVE DE LA SOLUCION

1.ª.....	Imposible	11.ª...	El 20
2.ª.....	Imposible	12.ª...	Tres cuartos de litro
3.ª.....	Seguro	13.ª...	Juan
4.ª.....	A la tercera	14.ª...	Francisco
5.ª.....	Posible	15.ª...	Pedro
6.ª.....	Imposible	16.ª...	El 9
7.ª.....	El número 32	17.ª...	El 4
8.ª.....	El 19	18.ª...	El 3 y el 11
9.ª.....	El 10	19.ª...	El 8 y el 6
10.ª.....	El 4,4	20.ª...	El 2, el 5, el 12 y el 13

Presentaron las respuestas CUATRO CHICOS Y UNA CHICA, acertaron TRES CHICOS Y LA CHICA. HECHO EL SORTEO ENTRE LOS CHICOS ha sido agraciado LUIS FELIPE DIEZ GARCIA y la chica única presentada, MARIA LUISA ALVAREZ CACHAFEIRO. Los que pasarán a recoger su premio de LA ESFERA DEL GLOBO TERRAQUEO, el día 14 de diciembre del actual, por la oficina de esta Sociedad.

TELEVISION
EN LOS PUEBLOS MINEROS DE SANTA LUCIA CIÑERA Y LA VID

Muy señor nuestro:

Permítanos que molestemos su atención, pues se trata de un asunto que nosotros consideramos de bastante importancia.

Siendo Vd. propietario de un televisor, y dado el mal estado en que se encuentra el actual repetidor, nuestra intención es solucionar el problema por todos conocido.

El repetidor se encuentra en condiciones pésimas, necesitamos una reparación muy urgente, por cuyo motivo hemos de preveer una solución que asegure su funcionamiento.

Por todo esto y en principio se ha constituido una comisión que sin inconveniente puede ser variada, y que está integrada por señores de los pueblos de Santa Lucía, Ciñera y La Vid y sus correspondientes Juntas Vecinales representadas por sus Presidentes, cuyos nombres son los siguientes: Presidente, D. Gumersindo Ordás; Secretario-Tesorero, don Vicente López; Asesor Técnico, D. José Mendivil; Vocales: D. Julio Robles, D. Joaquín Moro, D. Mauricio Delgado, D. Severino Suárez, D. Jesús Quiñones y D. Pedro Sierra.

Estudiadas algunas soluciones, y para poder afontrarlas, hemos creido conveniente establecer una cuota de veinticinco pesetas (25,00) mensuales durante seis meses, al cabo de este tiempo es de suponer que podamos rebajar esta cuota en diez pesetas, (10,00). Los vendedores de Televisores también aportarán una cantidad que se estipulará por televisor vendido.

Con estas cuotas creemos contar con un remanente suficiente para solucionar el problema, el cual será estudiado por técnicos competentes en esta materia.

Esperamos una favorable acogida por parte de todos, ya que de otra forma nos veremos privados de poder ver los programas de Televisión.

Le adjuntamos recibo de la primer cuota que esperamos tenga la bondad de abonar.

Agradeciendo su amabilidad, le saludamos atentamente.—Ciñera, 10 de octubre de 1966.—LA COMISION.

Por la actividad de esta Comisión, ya tenemos en el televisor la sintonía e imágen, ahora bien, el repetidor recibe muy poca señal, asi que cualquier deficiencia de la emisora de Madrid, nosotros sufrimos esas interrupciones frecuentemente, hay otros motivos, que los señores de la Comisión van a traer un técnico en breve plazo para que haga un estudio del que esperamos mejore satisfactoriamente y se quiten la mayor parte de la mala o regular visión.

Los poseedores de televisores de La Vid, Ciñera y Santa Lucía, debemos agradecer:

Al Sr. Director de la Hullera Vasco-Leonesa, D. Emilio del Valle Menéndez, por habernos colocado hace años el repetidor, sin que nos haya costado nada y ahora a los señores de la Comisión, por sus iniciativas y gestiones para repararlo, deseando que sigan todos los nombrados en sus puestos para resolver lo concerniente a la televisión en estos pueblos, y nosotros en aceptar con agrado sus iniciativas y gestiones.

C. A. O.

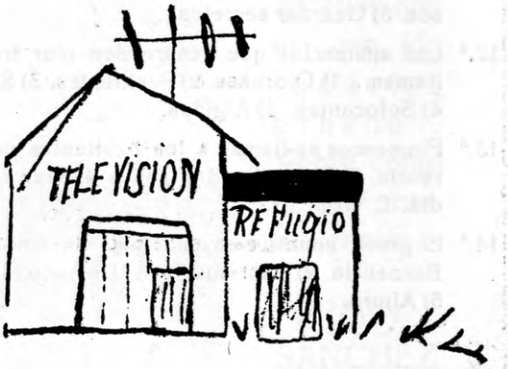

PREMIOS DE NATALIDAD

Juan Carlos García de la Iglesia Nació el 23 de octubre de 1966. Hijo de Elena-Ubaldina y José.

María Jesús Rodríguez Díez. Nació el 13 de noviembre de 1964, en Ciñera de Gordón (León). Hija de Julia y Antonio.

Raquel Rodríguez Rodríguez Nació el día 11 de septiembre de 1966. Hija de Magina-Sidonia y Aquilino.

Anibal Gordón Suárez Nació el 5 de octubre de 1966 Hijo de M.ª Teresa y Carlos.

Raquel Huerta Pajares Nació el día 29 de septiembre de 1966. Hija de María Teresa y Angel.

Juan Manuel Manso Gonzalo. Nació el día 27 de junio de 1966 Hijo de Luisa y Florián.

M.ª de los Angeles y M.ª Elena Barranco Fernández. Nacidas el día 23 de septiembre de 1966. Hijas de Petronila y Manuel.

M.ª de los Angeles Oliva Martos. Nació el día 4 de octubre de 1966. Hija de Angeles y Teodoro.

M.ª Vtsitación Fernández González. Nació el día 25 de septiembre de 1966. Hija de Andrés y Visitación.

PREMIOS DE NUPCIALIDAD

Francisco Robles Tascón con Maria del Rosario Cobian Fernández, celebrado el día 17 dé agosto de 1966, en Gijón.

Manuel Cachafeiro Rodríguez con Amparo Ruivilda, celebrado el día 18 de octubre de 1965, en Santa Lucía de Gordón (León).

Domingo García Tiemblo con Concepción Serena San Segundo, celebrado el día 13 de octubre de 1966, en Ciñera de Gordón (León).

Ernesto Sierra González con Aurelia Alvarez Alonso, celebrado el día 17 de septiembre de 1966, en Buiza de Gordón (León).

Cosme Rivero Arias con Esther Fernández Martínez, celebrado el día 10 de septiembre de 1966, en León.

Juan Antonio Ferrero Soto con M.ª del Rosario Mardomingo Díez, celebrado el día 29 de octubre de 1966, en Valverde de la Vigen (León).

Angel Gabela Alonso con Pilar García Coque, celebrado el día 15 de octubre de 1966, en León.

SORTEO DE LAS 2.000 PTAS. DE ECONOMATOS

Sorteo del 16 de agosto	37.230
Sorteo del 15 de octubre	39.951
Sorteo del 15 de noviembre	11.859

NUESTROS CONCURSOS

FOTOGRAFIA

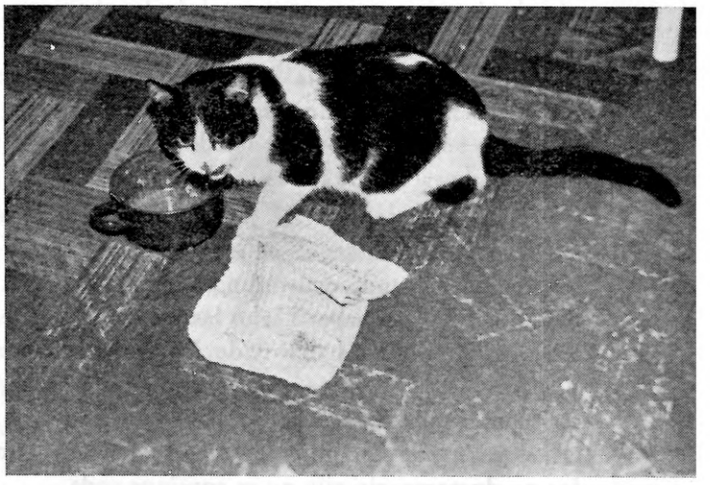

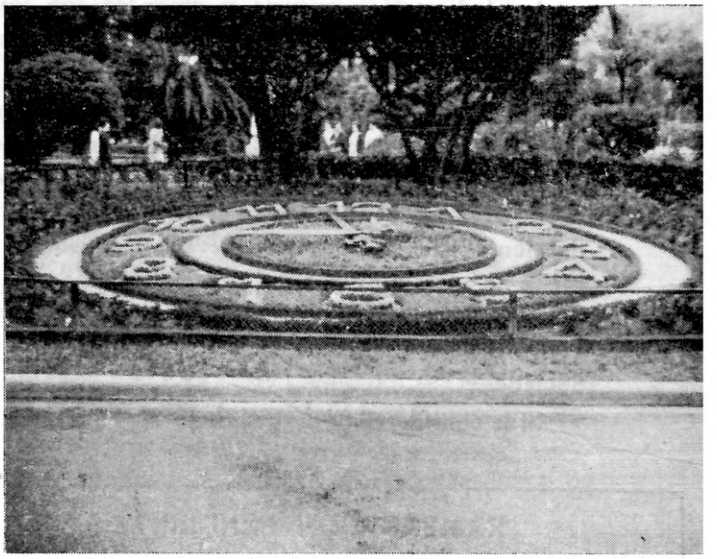

Nuestro álbum mensual se enriquece con nuevas manifestaciones artísticas y vitales. Aquí están, en estos cinco ejemplos gráficos, otros tantos momentos dignos de ser conmemorados y retenidos para la posteridad íntima, familiar, pero a veces mucho más generosa y agradecida que esa otra perseguida por los inmortales.

MARCELINO GONZALEZ RIVERO, nos ofrece en su envío la primera lección, o por mejor decir, el repaso de la gran lección. Al discípulo se le ha amontonado una nota y el maestro la descabalga del pentagrama. ¡Quién sabe si el porvenir les tiene reservados a estos dos Rasmaninoff un futuro de gloria universal. Nosotros, de todo corazón se lo deseamos.

MANUEL CORTE ANTUÑA ha sorprendido a su gato en pleno banquete. La circunspección y proverbial limpieza del felino se manifiesta por la meticulosidad con que observa las reglas de la buena crianza en ese momento tan difícil que es la comida y el uso de la servilleta. ¡El gato tiene sus principios, no cabe duda!

MARIA TERESA ha andado por esos mundos maravillosos de España. Y ante los jardines de La Coruña, se ha detenido y ha percibido el correr del tiempo y lo ha medido con flores. El reloj floral del Parque de Los Cantones ha sido elevado a la categoría de sugerencia artística por un espíritu sensible y romántico.

JOSE ANTONIO RIVERO ofrece para el álbum deportivo uno de esos instantes fugaces en que los atletas intervienen con pasión. Los baloncestistas practican la máxima clásica: para una mente sana, un cuerpo sano...

ARGENTINA DE LERA nos brinda la oportunidad de observar en perspectiva casi voladora, las tierras que nos son tan queridas. Allá abajo, como un «nacimiento navideño», se erigen las casitas de la villa, circundadas por una corona verde, blanca o amarilla (según el momento) de montañas.

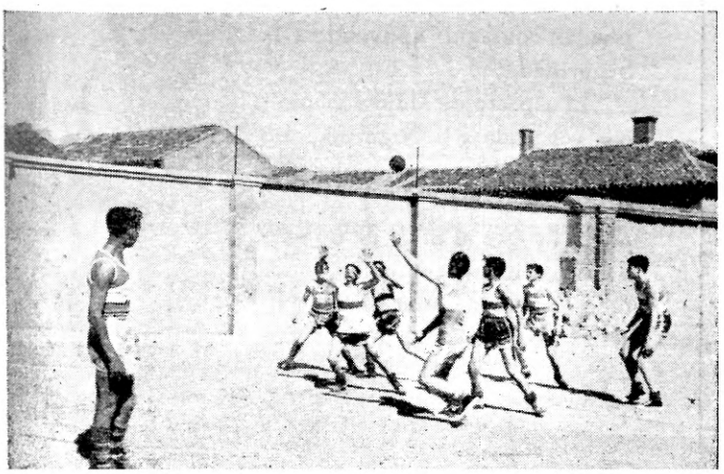

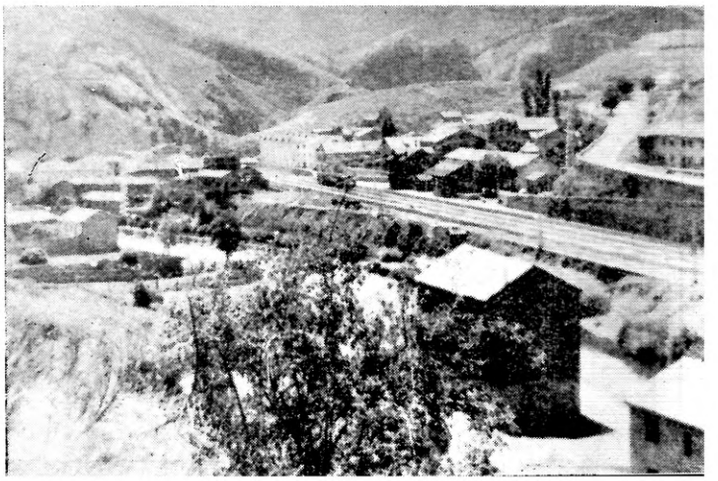

¿QUE ES LA SEGURIDAD EN EL TRABAJO?

La Seguridad en el trabajo no es ni la serie de normas escritas, ni los medios de protección, ni la formación de seguridad, ni los carteles, ni los colores de señalización. La Seguridad es una filosofía operativa que debe aplicarse con la misma firmeza que cuando se opera para obtener una producción buena y barata, teniendo siempre en cuenta que el factor humano es el proceso productivo.

Como toda filosofía operativa se basa sobre una organización que se alimenta de unos fines y de unos planes de actuación, pero todo ello animado por el calor de la colaboración de todos.

La responsabilidad de la Seguridad es de todos, todos los que intervienen en los trabajos se deben sentir responsables cuando ocurre un accidente; el Servicio de Seguridad por no haber hecho las recomendaciones precisas, el Jefe por no haber dado las órdenes oportunas y el productor por hacer caso omiso a las órdenes.

Como toda organización, para que funcione bien tiene que haber disciplina tanto en los mandos como en los productores, sin ello no se consigue nada.

Los índices de frecuencia y gravedad son los que nos hablan si existe una buena organización de Seguridad en una Empresa.

Un análisis de la Seguridad nos indica en primer lugar que la Seguridad en el trabajo se presenta como un elemento básico en la programación de una producción. Las consecuencias son siempre mermas en la producción, y cuando se trate de salvarla mandando a operarios no aptos o preparados para determinadas labores las consecuencias siempre son más funestas ya que nos exponemos a que aumente más el número de accidentados.

Si la consideramos después bajo el aspecto de formación básica de un Mando, obliga a éste a formarse una mentalidad analítica y a imponerse una observación constante y concreta sobre los fenó menos que, como el accidente, lleva consigo una responsabilidad no sencillamente platónica.

Como herramienta de control de personal, la Seguridad constituye un parámetro de valoraciones de sentido de disciplina de los colaboradores. No existe ningún motivo racional que autorice a un Mando a dedicarse a sacar una buena producción de buena calidad cumpliendo con normas específicas de su dirección, y no cumplir al mismo tiempo con las normas específicas que en materia de Seguridad haya redactado la misma Empresa.

Por otro lado no cabe duda que la Seguridad es por sí misma, una faceta de una visión más general, comúnmente denominada «Relaciones humanas». El esfuerzo de contribuir a tonificar el respeto que el obrero debe a su integridad física, constituye el elemento positivo de una política de Relaciones Humanas concretas dentro de la Empresa.

La Seguridad puede constituir el punto de partida de un largo proceso de formación, lo que es otra posibilidad para que los Mandos y los obreros se den cuenta de las posibilidades que pueden conseguir apoyando a la Seguridad.

El aspecto de «lujo económico» achacado a la Seguridad no es concebible en economías pobres, por un lado eleva el descuido de éste al nivel de un verdadero crimen económico, y por otro denuncia claramente la falsedad de nuestra ilusión de pc-

RAMPAS CON PENDIENTE

SEGURIDAD

der juzgar sobre la base del coste directo del accidente.

Esta ilusión, parcialmente justificada en épocas industriales remotas, no tiene posibilidad de subsistir hoy, en una economía de producción que pretende estudiar Tiempos y Métodos, basta el más pequeño detalle del esfuerzo humano.

Una vez más nos obligan las palabras del Evangelio: nos recuerdan no olvidar la viga en nuestros ojos. La Seguridad es metafóricamente la viga de nuestros ojos de trabajadores y mandos, y la obligación de verla y evitar los riesgos, es en fin una obligación del grupo dirigente responsable y consecuente.

Saber interpretar las aspiraciones de los colaboradores, buscar motivos para interesarlos en la vida de la Empresa. No echar de menos ninguna posibilidad que se ofrezca, para demostrar, con una actuación diaria que el hombre—colega, dependiente o superior— es objeto constante de respeto humano más profundo y más real; estos son deberes, o mejor dicho ocasiones que se ofrecen a los Mandos para un mejor entendimiento con el hombre que trabaja.

El hombre que trabaja debe de colaborar con este plan de Relaciones Humanas siendo disciplinado mirando a su superior como un trabajador más no como un tirano; de esta forma se puede trabajar siempre con más alegría, debe de tenerse en cuenta siempre que el Mando también está sujeto a errores como todo mortal.

El obrero español admirado por técnicos extranjeros cuando vienen a nuestra patria y muy querido en las empresas extranjeras que fueron a trabajar, tiene una fácil adaptación a cualquier tipo de trabajo, pero es muy poco dado a velar por la Seguridad; si consiguiéramos que se interesaran por ella podía subir en el mundo su papel muchos enteros.

Una investigación clara y objetiva de los resultados logrados en Seguridad por algunas empresas españolas, nos permite darnos cuenta que cerca de nosotros hay muchos españoles que también como los extranjeros saben trabajar bien y con seguridad; ello nos hace sentirnos optimistas respecto a los trabajadores de esta empresa, sabemos que hay muchos que se preocupan de una manera real por la Seguridad, pero esto no basta, tenemos que conseguir que a todos les entre esa preocupación, con ello se habrá conseguido subir un escalón muy grande en la estimación de todos.

ACCIDENTES DEL MES DE OCTUBRE

Durante este mes se produjeron 32 accidentes con baja, 14 en el Grupo de Santa Lucía, 8 en el de Ciñera, 4 en el de Competidora, 1 en el Socavón, 1 en Bernesga, 1 en Itinere, 2 en la Sección de Matallana y 2 en La Robla.

Como se ve fue un mes con bastantes accidentes, hasta mediados de mes iban muy pocos, pero sobre todo en la última semana hubo más que en el resto del mes.

Las principales causas fueron: 5 por desprendimientos, 5 por el «páncer» por distintas causas, 3 por manejo de metálico, 2 maniobras, 2 descarrilos, 2 caídas, y el resto por distintas causas. De estos accidentes 7 son con fractura.

Como se puede ver por las cifras durante la Campaña Nacional de Prevención de accidentes, no se hizo ningún progreso y nos tememos que en los dos meses que faltan no se consiga lo que tanto anhelamos, que es poder presentar un balance favorable.

Hay algunos que opinan que como tenemos un índice bajo ya no se puede conseguir más, estimamos que si todos pusiésemos más interés se podría llegar a cifras mucho más bajas, pues todavía hay accidentes que no se comprende cómo se pudieron producir.

Bien ignoras lo que haces,

si golpeas las botellas de los gases

INVESTIGACION *de los* ACCIDENTES

Es conocido por todos que en nuestra Empresa se investigan todos los accidentes.

Cuando hay un accidente, se analiza el cómo y por qué de su origen, no con el fin de buscar un responsable como muchos estiman sino con el propósito de saber los fallos habidos y poder corregirlos. Muchos se preguntan: ¿Por qué tanto ruido, si la persona accidentada puede contar lo sucedido? Generalmente el accidentado es el que menos se da cuenta en muchos casos de cómo ocurrió, y si infringió una norma de Seguridad teme que se le sancione, en muchos casos solo sabe que sintió un dolor en la parte accidentada, dando siempre por lo general conceptos vagos de lo ocurrido, que no reflejan la realidad, y no digamos en el caso de que el accidente haya sido mortal...

Hay accidentes que contados por una persona que no se haya fijado bien en lo ocurrido dan lugar a una serie de dudas sobre si el accidente fue producido por el mismo accidentado, o sea autolesionarse.

Como todos sabéis, para que se produzca un accidente tiene que haber un fallo de algo, lo difícil en la investigación es descubrir el fallo, y de esa manera poder corregir para que no vuelva a ocurrir. Esto es difícil de conseguir si no hay una colaboración sincera de los testigos presenciales del hecho, cuando no se sepa con certeza vale más decirlo claramente. Debe de tenerse en cuenta que sacar una conclusión falsa de un accidente, es haber perdido el tiempo y no poder corregir lo que se estaba haciendo mal para que no vuelva a ocurrir.

En los primeros pasos en la Seguridad, nadie se daba cuenta que prácticamente se podrían evitar muchísimos accidentes. Algunos investigadores decidieron hacer averiguaciones para ver el por qué y cómo se produjeron los accidentes más graves, y vieron cómo se podían evitar algunos de éstos sólo con una nueva inspección a los trabajos donde se habían producido, corrigiendo los defectos y condiciones peligrosas en que se encontraban.

Vistos los resultados tan favorables obtenidos, se llegó a analizar otros de menos importancia, llegando a la conclusión de que tenían tanta importancia los unos como los otros, puesto que el origen era el mismo y que si no había revestido mayor gravedad fue debido a determinadas circunstancias, pero esas circunstancias no siempre son propiciamente favorables, y un accidente que no produce ninguna lesión, como un escape por un plano, una puntala metálica que escapó por una explotación con pendiente, etc., igual puede matar a una o más personas.

La magnitud del accidente nunca se puede preveer, por eso debe darse tanta importancia a los unos como a los otros.

Un ejemplo nos ayudaría mejor a comprender este concepto: Un productor se pone a enganchar un tren metiendo la cabeza entre los vagones, sintió topetar y con gran rapidez sacó la cabeza y no ocurrió nada; en el mismo sitio y de la misma forma hizo la misma operación al día siguiente, suponemos que haya sentido topetar pero le cogieron la cabeza por tener tiempo a sacarla y le produjeron la muerte. En el primer accidente, como no hubo lesiones no se le dio importancia y no se analizó el origen del acci-

---

S. H. V. Leonesa **Año 1966**

Accidentes en cada Grupo, con baja cada un millón de horas de trabajo.

MES DE OCTUBRE

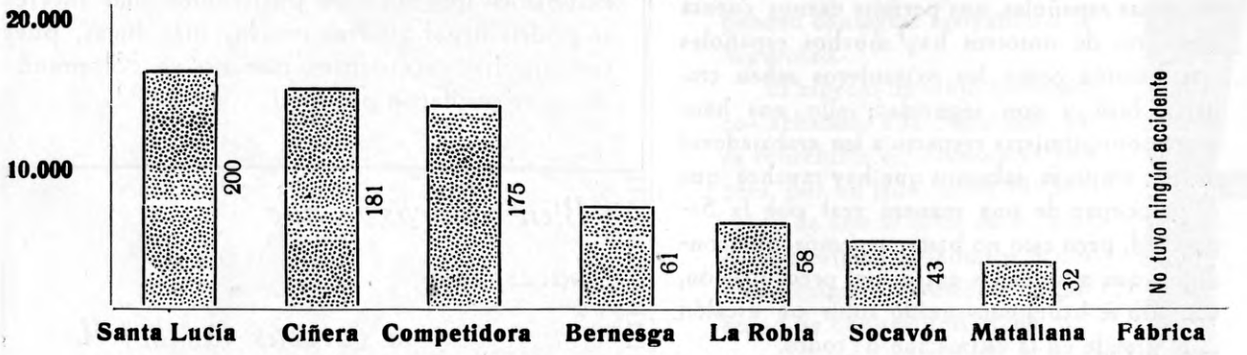

dente. Es indudable que si se hubiese practicado la investigación del accidente del primer caso se hubiese amonestado al operario haciéndole ver el peligro y seguramente no hubiese enganchado de dicha forma y se hubiese evitado la muerte de una persona.

Queremos aclarar que se considera accidente a cualquier causa que produzca lesiones; como escape por un plano, hundimiento en una galería, o sea cualquier cosa anormal en el trabajo que se realice.

Otra faceta muy importante del análisis de los accidentes, es ver los motivos por los cuales un productor tiene una gran accidentabilidad. Es indudable que nos enseña que ese productor tiene unos malos hábitos en el trabajo, no obedece las consignas de Seguridad, o puede ser que no esté preparado para el puesto que desempeña, también puede tener algún defecto físico que le impida hacer determinados trabajos, y por último puede ser que la vagancia le lleve a autolesionarse.

También se investiga si los trabajos no reunen las condiciones precisas de Seguridad o si las máquinas no están lo suficientemente protegidas.

Este procedimiento de análisis nos ayuda a descubrir los actos y condiciones peligrosas, dándonos como contrapartida la forma de desarrollar un trabajo en condiciones de extrema seguridad.

Para llevar a efecto un análisis hay que realizar primeramente una buena inspección detenida, minuciosa y rápidamente, pero para ello se precisa la colaboración de los testigos.

Es importante la rápida investigación de un accidente, ya que cuanto más se tarda en realizar más consecuencias falsas se pueden sacar del análisis, ya que se olvidan muchos detalles que pueden dar lugar a falsear los hechos.

Por el bien común es necesario que todos colaboren con el Servicio de Seguridad cuando se vaya hacer la información de un accidente, ello puede dar lugar a evitar más accidentes donde pudiera ser la víctima el testigo.

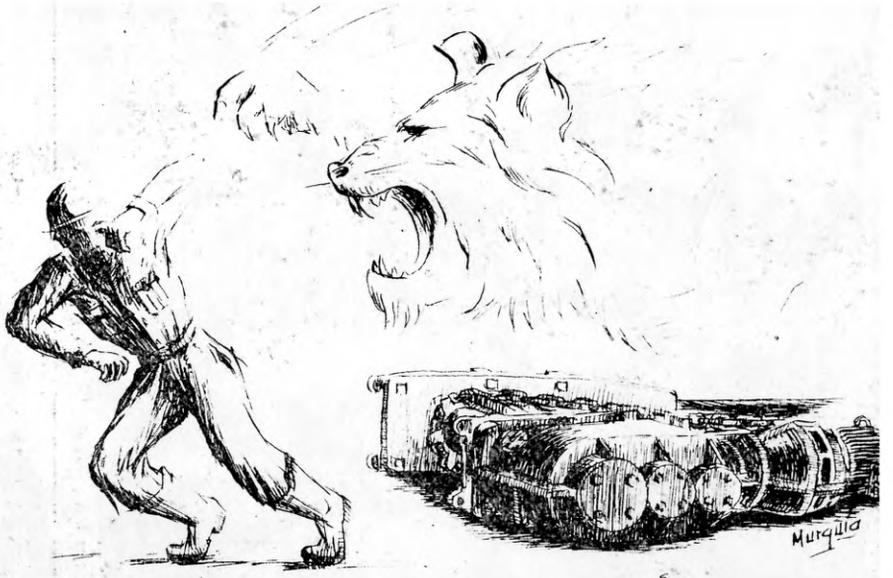

ACCIDENTES POR IMPRUDENCIA

Al haber un aumento de los accidentes saltan más a la vista las imprudencias cometidas.

Durante el pasado mes de Octubre donde ya no existen fiestas a que achacar los accidentes se cometieron en proporción muchas más imprudencias que en otros meses.

Con el «páncer» tuvimos más accidentes que otras veces aunque no todos son debido a imprudencias, parte de ellos son producidos por la confianza que se va teniendo con esta máquina que si verdaderamente es muy útil y aminora mucho el trabajo en la mina, es sumamente peligrosa. Los accidentes que causan son todos graves y si este mes produjeron pequeñas fracturas, hay que achacarlo a la suerte y con ella siempre no se puede contar.

Se ve normalmente cometer muchas imprudencias, como son transportar maderas a la vez que el carbón, circular por encima cuando está en marcha, limpiar las cabezas cuando está funcionando, todo ello puede ocasionar accidentes graves o de muerte.

Con la recuperación y manejo de entibación metálica se produjeron tres: uno por imprudencia del que estaba recuperando debido a que disparó una puntala estando otro compañero cerca, cayendole la puntala sobre él. Los otros dos por andamiar mal las puntalas y según iban limpiando la calle les cayeron encima. Deben de tener todos en cuenta que no es lo mismo manejar puntalas de madera que de hierro, las lesiones que produce el hierro son siempre mucho más graves que la madera, por esta causa deben de extremarse las preocupaciones con el manejo de este material, sobre todo andamiarlas bien, y al recuperarlas tomar todas las medidas precisas para que no caigan sobre nadie.

Hay otros dos por ir tirando por delante de los vagones, cosa que está prohibida.

Otro, por tratar de cargar una piedra muy grande, cuando esto ocurra deben de romperse con una maza.

CURSOS de EN CAR-

Durante el pasado mes de octubre se prepararon varios productores de cada Grupo para poder hacer curas de urgencia y socorrismo en el trabajo, para en el caso de una lesión grave puedan acudir con la prontitud precisa llevando un botiquín portátil donde contienen lo más imprescindible para atender al lesionado.

Estos productores asistieron durante varios días al Hospitalillo de la Sociedad donde fueron instruídos por los Doctores, D. Luis Fernández Arias, D. José Luis Alvarez y los Practicantes.

También recibieron instrucciones sobre Seguridad por el Jefe de dicho Servicio.

Todos los asistentes a este curso prestaron al mismo un entusiasmo e interés por todos los conocimientos que se les dieron, practicando curas de todas las lesiones que se puedan producir.

Hicieron la respiración artificial boca a boca con un muñeco preparado para tal fin

PREMIO A LAS SUGERENCIAS DE SEGURIDAD

En la reunión del Comité de Seguridad, se acordó conceder un premio de 500 pesetas al productor del Grupo de San José, Sección de Matallana, D. Rubén González Alvarez, por la idea de proteger las carrillas de escombrado que consideramos de utilidad y eficaz para evitar accidentes.

Esta sugerencia con la fotografía de la carrilla se publicó en la revista anterior.

Felicitamos a este productor y esperamos nos sigan presentando sugerencias, que aunque algunas no tengan mucha eficacia nos demuestra que existe una preocupación por la Seguridad.

Nadie mejor que el propio trabajador puede sugerir cosas en favor de la Seguridad y por tanto de él y sus compañeros, ya que la Seguridad a quien más proteje es al propio trabajador.

Al andar más que las prisas

lo que importa es lo que pisas

GA DOS *de* BOTI QUI NES

cedido por la obra de «Previsión Social». A todos ellos les damos las gracias por su interés y esperamos sean unos colaboradores del Servicio Médico y unos paladines de la Seguridad.

Para el próximo mes de Noviembre se proyecta proparar otro curso de Socorristas en el trabajo teniéndose en perspectiva hacer uno todos los meses, hasta que se consiga que en todos los lugares de trabajo haya un Socorrista, con ello se pretende tener atendidos con la prontitud precisa todos los que tengan la desgracia de accidentarse.

Como hay un proverbio que dice que «más vale prevenir que curar», a estos Socorristas se les instruye en todo lo concerniente a la Seguridad, esperando conseguir con ello una disminución progresiva de los accidentes ya que los socorristas preparados anteriormente demuestran constantemente su preocupación por la Seguridad.

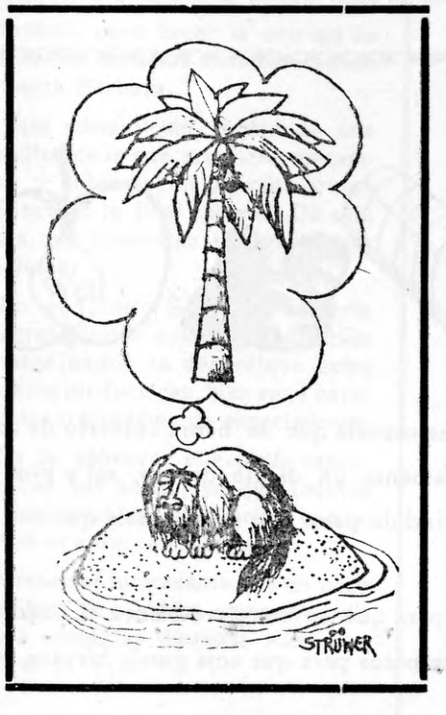

CAJA *de* AUXILIO

CAJA GENERAL

Saldo Antigua Caja de Auxilio.	47.136,—		47.136,—
Saldo Secciones	392.517,—		439 653,—
Cuotas Personal.....	25 020,—		464 673,—
Cuotas Empresa.....	25.020,—		489 693,—
Indemnizaciones 26 8 al 25-9...		41.830,—	447 863,—
SALDO A CUENTA NUEVA.	469.693,—	41.830,—	447.863,—

DESGLOSE DE SALDO CAJA GENERAL

Saldo Antigua Caja de Auxilio.....	47.136,—
Suma Algebraica Saldo Secciones.....	400.727,—
	447 863,—

Para la Mujer

MODAS

Abrigo de paño blanco con bolsos de ojal, botona dura doble y solapa alta y desbocada. Boína y medias en color rojo.

BOTAS

Las puso de moda Geraldine Chaplin, durante el rodaje de Doctor Jivago y ahora se ha elevado su popularidad gracias a Sofía Loren que en «Arabesco», y en una escena en la cual las protagonistas son sus piernas exclusivamente, las luce un instante. Se trata de las botas altas. Para faldas cortas, botas largas y abrigadas que este año serán furor en la calle. Apresúrese. No se quede sin su par.

DICIEMBRE

Ultimo mes del año, y en este mes una de las fiestas más importantes del calendario cristiano: La Navidad.

La Navidad se identifica con alegría, fiesta, turrones, regalos... pero no solo eso es la Navidad. Muchas veces nos dejamos absorver por la alegría externa y olvidamos el verdadero sentido de la fiesta que celebramos, el gran misterio de Dios hecho niño en un pesebre para darnos un ejemplo de humildad.

Pero la Navidad no es solamente la conmemoración de un hecho histórico, por grande que sea, si estamos en la debida disposición podemos celebrar una Navidad íntima, dentro de nuestros corazones, encarnando en nosotros las virtudes de que el Niño Dios nos dio ejemplo: humildad, paz, alegría sencillez, amor.

Este ambiente Navideño, que no es ruido ni diversión fácil, será el mejor regalo que podemos proporcionar a los que nos rodean.

COCINA

CARNE CON COLIFLOR

Cantidades: 750 grs. de carne, 75 grs. de manteca, 2 cebollas, un diente de ajo, aceite, sal, pimienta y un vaso de vino blanco.

Modo de hacerlo: Untese la carne con la manteca y rehóguese en una cazuela que se habrá cubierto de aceite, cuando se haya dorado añádanse las cebollas cortadas a trozos, seguidamente un diente de ajo, sal y pimienta. Rehóguese bien el conjunto, añádase un poquito de agua y tápese bien dejándolo pasar con calma hasta que está bien tierno. A media cocción añádase el vino blanco.

Póngase la coliflor en abundante agua hirviendo y sal y destapada para que se conserve blanca. Cuando esté cocida introdúzcase en la salsa de la carne. Cuézase muy lentamente unos minutos para que coja gusto. Sírvase.

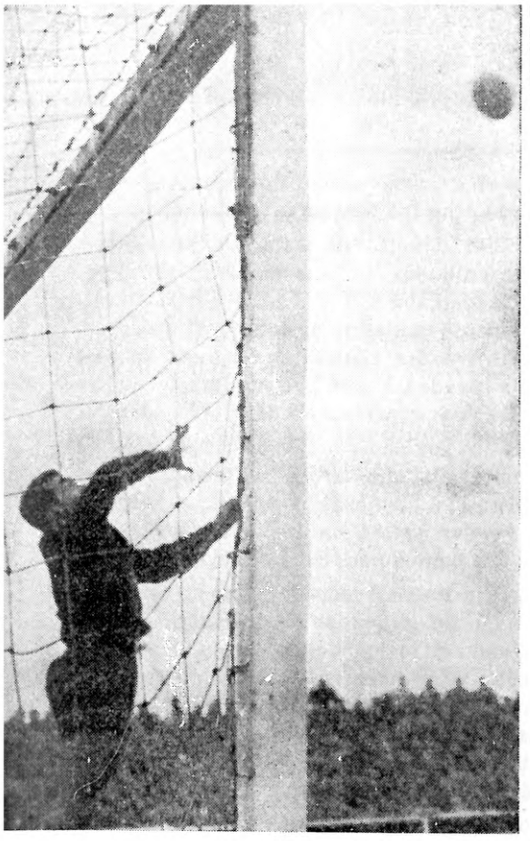

FUERTE DERROTA DEL HULLERA VASCO - LEONESA EN MEDINA

El once de Santa Lucía jugó con varios suplentes

La Gimnástica Medinense, que fue goleada hace ocho días en el Campo del Calvario por el líder del grupo, se ha sacado la espina al lograr una rotunda victoria por 7 0, a costa del Hullera Vasco-Leonesa.

Nos manifestó el entrenador leonés, antes de empezar el encuentro que traía una alineación muy forzada, como consecuencia de las lesiones de varios titulares. Esto, y que en el segundo tiempo se lesionó su portero Goyo, que tuvo que ser sustituído por el suplente, puede justificar el amplio resultado. Porque la Gimnástica Medinense, pese a la goleada, no ha hecho un partido destacado, quedándose solo en regular.

El Hullera Vasco-Leonesa encajó el primer tanto a poco de comenzar el encuentro. Fue su autor Peón, al rematar una falta próxima al área visitante. Quizá al tener el marcador en contra tan pronto, estimuló al Hullera a buscar la igualada, por lo que abrió sus líneas, y despreocupándose de tácticas defensivas y dejando jugar al contrario, quiso lanzarse al ataque.

Esto favoreció a la Medinense, que dominando casi siempre el centro del campo, ejerció una presión casi constante que se tradujo en frecuentes peligros para la meta de Goyo, que realizó algunas paradas sobresalientes. Pero no pudo evitar que a los 21 minutos, un córner lanzado contra su puerta fuese rematado por Pablito, que se apuntó el segundo tanto. Poco más tarde, Antonio batía al meta forastero por tercera vez y cuando faltaban unos segundos para el descanso López estableció el 4-0 con que finalizaría la primera mitad.

En la continuación, el Hullera Vasco-Leonesa salió lanzado al ataque y obligó a la Gimnástica a replegarse para defender su ventaja. No obstante, el esfuerzo de los leoneses duró poco y de nuevo volvió a imponerse la Medinense. Se retira Goyo, lesionado, y le sustituye en la portería visitante el suplente Casado, que a los 9 minutos de este segundo tiempo encaja el quinto gol, obra del defensa Juanillo. A la media hora. Sánchez marcaba el sexto gol local y a punto de finalizar el partido el defensa forastero Fermín, al intentar despejar una pelota, la introdujo en su propia puerta, estableciendo el definitivo 7-0.

Arbitró el salmantino Sr. Llorens, que estuvo bien sin dificultades por la corrección de los dos equipos, que se alinearon así:

Gimnástica Medinense: José-Luis; Deme, Vale, Juanillo; Peón, Gangoso; Pablo, Bayón, Antonio, López, Sánchez.

Hullera Vasco-Leonesa: Goyo (Casado); Fermín, Marasa, Julián; Linter, Javi; Luis, Santi, Bayón; Manolo, Valderrey.

(De *«Proa»*)

CAMPEONATO DE MUS Y DOMINO

Con motivo de la festividad de Santa Bárbara, se están celebrando en el Centro Social de Matallana unos campeonatos de MUS y DOMINO, con la participación de numerosos productores de esta Sección.

Dieron comienzo el día 14 de los corrientes y finalizarán el día 3 de diciembre, para hacer la entrega de premios en los actos conmemorativos de Santa Bárbara.

Esta competición consta de una «liguilla» de la que resultará un campeón y subcampeón de cada grupo, que jugarán la final entre sí. De esta forma, se obtendrán los ganadores absolutos.

En el Centro Social se advierte una gran alegría que la organización de estos juegos ha despertado entre todos los productores, bien sean participantes o simplemente espectadores.

Es de subrayar el espíritu deportivo que los anima, ya que todavía son desconocidos los premios que se otorgarán a los vencedores.

Puede ser interesante que en años sucesivos, se celebren estas competiciones entre las distintas secciones de S. A. H. V. L.

ATLETISMO

—¿Que por qué dicen que soy el campeón de los mil metros vallas? Porque en cuanto adquiero un terreno y le pongo una tapia, lo triplico de precio.

AQUI, LOS JUVENILES

Como ya saben nuestros lectores, el pasado día 1 Festividad de Todos los Santos, dió comienzo en el Campo de Santa Bárbara la competición Juvenil 2.ª División, en la que participa el Hullera Vasco-Leonesa.

Los comienzos de dicha competición no han podido ser más esperanzadores y brillantes. El primer encuentro disputado como decimos el día 1, al Hullera le correspondió un rival que según la Prensa de la Capital y por los jugadores con que contaba, era uno de los candidatos al primer puesto. Francamente el Juvenil de Armunia no nos decepcionó ya que en sus filas cuenta con unos jugadores de gran clase y todos ellos batalladores y viriles, y vimos con gran sorpresa dado como estaba actuando el Hullera, que se adelantaban en el marcador con un gol en el que Paulino, portero Hullerista, tuvo su pequeño despiste.

La primera parte terminó con el resultado adverso a los «blanquillos» y la segunda parecía que no habría alteraciones en el marcador puesto que pese al contínuo dominio del Hullera, los contrarios se defendían bien, jugando al contrataque y poniendo en su área los máximos efectivos lo que hacía poco menos que imposible que los atacantes hulleristas tuviesen un pequeño hueco por donde poder hacer el disparo con puntería.

Cuando solamente faltaban diez minutos para final del encuentro el Sr. Olegario aplicó un claro penalty a Olaiz cuando éste, en inmejorable posición se disponía a tirar a puerta. Nino lo transformó en el gol del empate llevando a la afición una inmensa alegría. Desde este momento el Hullera se volcó materialmente sobre la meta contraria, viéndoselas y deseándoselas el Juvenil de Armunia para poder contener la avalancha que se les iba encima. A solamente dos minutos del final, Oláiz, uno de los mejores del encuentro, de fuerte tiro batía al meta contrario. Con este tanto y ya los nervios calmados, los hulleristas se replegaron acertadamente y aquí terminó todo.

En resumidas cuentas, buen encuentro, perfecto el arbitraje del Sr. Olegario, de La Robla, lo mismo que los líneas y destacados como ya hemos dicho Oláiz, Valbuena, Jesús y Nino. En este encuentro debutó José-María, apreciándose en él muy buenas cualidades.

El segundo encuentro disputado el día 6 en Campo de San Mamés, se jugó contra el Juvenil de Renueva, equipo éste que debutaba en categoría Juvenil, es decir había debutado contra el Colegio de Huérfanos donde había sido goleado, el día 30.

Se presentaba un partido muy difícil, ya que Fael no podía alinearse y se tenía la duda del medio Jesús. No obstante Jesús jugó y se venció justísimamente por un 4 a 3 que ya patentiza el desarrollo del encuentro.

Comenzó marcando Valbuena para el Hullera y pocos minutos después se anulaba un gol a José María inexplicablemente, ya que el Sr. Amaro, Juez de la contienda, no apreció que en el momento de tirar a gol José María, el balón procedía de un rebote de un contrario no obstante los hullerista ni protestaron (no sabemos la razón) ni se desmoralizaron, al contrario, frecuentaron más sus ataques y si no hubo más goles en los veinte primeros minutos, la verdad hay que achacarlo a la mala suerte, ya que el Sporting dió bastantes facilidades.

A los veinte minutos empataba Sestallo para el Renueva y pocos minutos después Valbuena ponía el 2 a 1 a favor del Hullera. Duró poco la alegría porque tres minutos antes de finalizar el primer tiempo el mismo Sestallo igualaba nuevamente la contienda.

El segundo tiempo la defensa Hullerista se afianzó mucho, pues en la primera parte estuvieron catastróficamente mal los tres, y así aguantaron el primer empuje del Sporting muy bien ayudados por los medios y Valbuena.

A los diez minutos de esta segunda fase, nuevamente Valbuena, en una mañana inspirada y goleadora marcaba el 3 a 2 para sus colores. Pero nuevamente la alegría de este gol iba a durar menos que la anterior, porque el contrario empataba en una jugada de esas que se llaman dudosas por fuera de juego.

Parecía que el resultado terminaría en un empate pero no, Olaiz, que parece el llamado a dar los triunfos en el último minuto, marcó, y además un bonito gol que servía para que el Hullera se trajera los dos puntos para Santa Lucía.

Destacados en este partido, Nino y Jesús los dos medios que se entienden a la perfección, Valbuena cuajando el mejor partido de su vida juvenil y Vilches y Agustín en el segundo tiempo. Amaro, árbitro del encuentro bastante deficiente.

En este partido debutó como Juvenil, por el lado Hullerista, Isidoro, que realizó jugadas de mucho mérito aunque necesita algo de «veteranía».

Como ven nuestros lectores los «peques» este año han comenzado con una fuerza arrolladora, solamente les falta una cosa y es que ESA AFICION, les de ánimos en todos los partidos, se esté perdiendo, ganando o cualquiera que sea el resultado, ellos pondrán lo otro, todo lo que saben y hasta algo más.

Nuestra más cordial enhorabuena a estos muchachos que deparamos que este año nos darán muchísimas alegrías. Adelante y a por el ascenso a Primera.

LOS DOS X X

CLASIFICACIONES

	J.	G.	E.	P.	F.	C.	P.
Salamanca ..	10	7	3	0	35	5	17
Ponferrada ..	10	8	0	2	26	8	16
Cultural.....	10	6	2	2	42	8	14
Bejar	10	6	2	2	27	14	14
Arandina ...	10	5	4	1	13	8	14
Europa	10	5	2	4	14	11	12
Bembibre....	10	4	1	5	11	16	9
Medinense ..	10	4	1	5	19	31	9
C. Rodrigo..	10	4	1	5	11	30	9
Juventud....	10	3	2	5	12	14	8
Salmantino..	10	2	4	4	12	16	8
Laciana	11	4	0	7	18	32	8
La Bañeza...	10	3	2	5	10	32	8
Hulleras.....	10	3	2	5	10	28	8
Castilla	11	3	1	7	10	19	7
Júpiter.....	11	1	1	9	10	30	3

Salamanca + 7; Ponferradina + 6; Cultural + 4; Béjar + 4; Arandina + 4; Europa, 0; Bembibre— 1 C. Rodrigo — 1; Medinense — 1; Hullera — 2; Salmantino — 2; La Bañeza — 2; Juventud — 2; Castilla — 3; Laciana — 4; Júpiter — 7.

LO PRIMERO ES EL HUMOR

LA RISA REMEDIO INFALIBLE

Al llegar a casa, cansado del trabajo, un señor quedó agradablemente sorprendido al ver sobre la mesa del comedor una hermosa tarta recubierta de crema y adornada con siete velitas.

—¡Qué estupendo! —exclamó entusiasmado —¿De quién es el cumpleaños?

—De nadie —respondió la esposa fríamente—; es por el vestido que llevo puesto; ya hace siete años que lo tengo.—*D. A. C.*

El Instructor de primeros auxilios que enseñaba a un grupo de jóvenes exploradoras preguntaba:

—¿Por qué usa mascarilla el cirujano al hacer una operación?

Una de ellas contestó:

—Para que no lo reconozca el paciente si mete la pata.

Un Director de Cine que le hace una prueba a una principiante la dice: «Sí hija, tu voz está muy bien, pero vamos a tener que doblar tu actuación».—*M. C.*

Un Profesor de Sociología hablaba en clase del problema del crecimiento incesante de la población:

—Aunque se colocara a toda población de China en una fila de cuatro en fondo —les decía—, y se la hiciera marchar hasta que se despeñara por un precipicio, jamás se terminaría la fila.

Como le pareció que uno de los estudiantes no lo había entendido bien, el Profesor añadió:

—Es que la velocidad del crecimiento de la población es mayor que la velocidad con que avanza la fila hacia el abismo.

El alumno se quedó pensándolo un momento y luego comentó:

—Es imposible... ¿cómo se las arreglan... si está siempre andando?

—Me está enpezando a preocupar el coche —decía quejoso un automovilista—. Si no lo cambio pronto por el último modelo, ¡el bendito automóvil será mío!

QUEJAS

Un padre de familia refunfuñaba ante sus hijos mientras se vestía a regañadientes para asistir a una fiesta:

—Otros chicos cansan tanto a su madre que, llegada la noche, las pobres no tienen ánimo de salir; pero vosotros... ni eso.

EL MEJOR DEL MES

—¡Vaya, no se quejará usted hoy..! ¡Sólo hemos subido los precios un poquito...!

OFICINESCA: «Me pagan tan poco que soy el único empleado que puede cambiar el cheque de su sueldo en el autobús».

Una señora, quejándose de la cuenta del sanatorio:

—Me parece que si pago cien pesetas por la anestesia, tengo derecho a estar despierta para disfrutar de ella.—*E. W.*

ESCENA DE BAR: «Mi jefe no me deja hacer llamadas telefónicas personales en la oficina, y mi mujer y mi hija no me lo permiten en casa».—*H. G.*

DE CARRERA

Cuando atravesaba una calle de Madrid, caminando entre los automóviles que hacían caso omiso de las normas del tráfico, un caballero que observaba mis apuros me gritó:
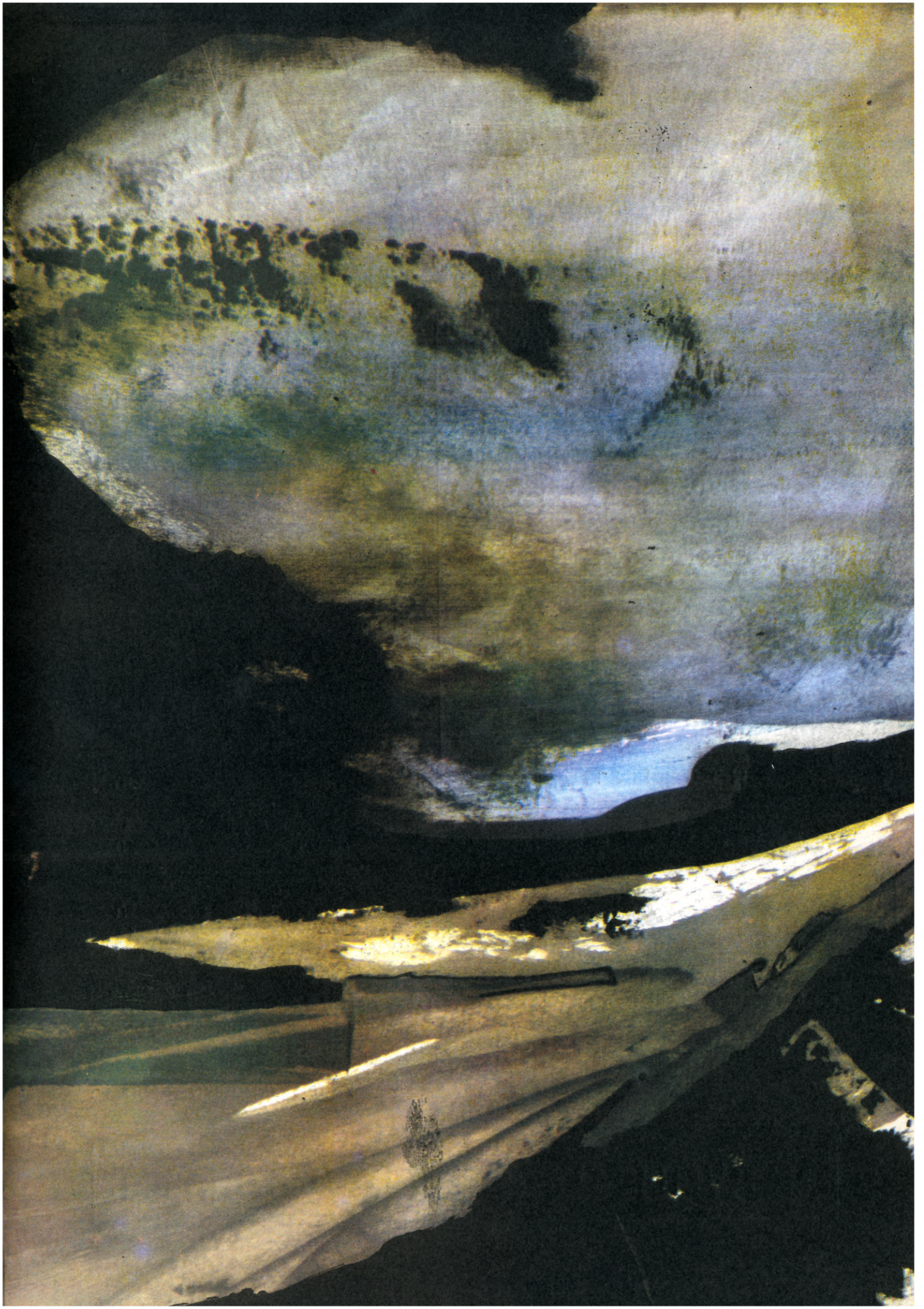
—¡Despacio, caballero! ¡Si corre, le persiguen!