Pico Polio

BOLETIN DE INFORMACION DE
FABRICA DE MIERES, S. A.

Taller y Almacén de Sulfato

N.° 57
marzo 1962

Fabricando Sulfato contribuimos a aumentar el rendimiento de la Agricultura nacional

Punto y aparte

Una cosa inútil es siempre demasiado cara, aunque ello no cueste más que una bagatela.

FRANKLIN

(Remite: Fuso Negro. Minas)

*

El corazón es una riqueza que no se puede comprar ni vender, pero sí regalar.

G. FLAUBERT

(Enviada por María - Fábrica)

*

Existen libros pequeños que explican grandes cosas.

HUMBOLTZ (1767, 1845)

*

Una gota que va cayendo, con el tiempo perfora una roca.

LUCRECIO

*

No perdáis tiempo. Ocupáos siempre en alguna cosa útil. Abstenéos de toda acción que no sea necesaria.

B. FRANKLIN

(Remitida por "Saul" - Fábrica)

*

Los más de los hombres emplean la primera parte de su vida en hacer la otra parte miserable.

LA BRUYERE

*

Donde haya que realizar un esfuerzo que todos esquivan, acéptalo tú. Donde haya un error que enmendar, enmiéndalo tú. Se tú quien allane los obstáculos.

(Envía "Fuso Negro" - Minas)

*

La felicidad no se encuentra buscándola, sino dándola.

H. WIELEK

(Enviada por "Fuso Negro")

*

"Si no trabajo a gusto, no rindo. Si no doy rendimiento no soy útil a la sociedad." Es evidente la importancia social de una buena orientación profesional. Las Escuelas de Aprendices tienen una gran labor que realizar en este punto concreto.

Cuando empieces diariamente tu tarea: ¡ALTO UN MOMENTO! Piensa en tu Seguridad.

Cuando en medio del trajín cotidiano se presente una ocasión anormal, una situación poco corriente: ¡UN MOMENTO! Piensa en tu Seguridad.

Cuando la jornada se deslice normal y tranquila, y parece que todo va bien y la rutina invita a confiarse: ¡ATENCION UN INSTANTE! Piensa en tu Seguridad.

Cuando tus pensamientos vuelan lejos del lugar de trabajo, y realizas los gestos acostumbrados de una manera mecánica y rutinaria: ¡DESPIERTA Y ATIENDE! Piensa en tu Seguridad.

Cuando te parezca que podrías trabajar mejor sin las prendas de protección y te dices a ti mismo que no pasará nada si te las quitas: ¡ALTO! Ante todo piensa en tu Seguridad.

QUIEN TRABAJA DE VERDAD
PIENSA EN SU SEGURIDAD

NUESTRA PORTADA:

Vista de Subproductos, con el Taller y Almacén de Sulfato.

PicoPolio

Boletín de Información de FABRICA DE MIERES, S. A.

Al margen del Convenio

Henos aquí con el Convenio Colectivo entre las manos. Comenzamos la etapa preparatoria que abarca el año 1962, para después entrar de lleno en el disfrute pleno de todas las mejoras pactadas.

Pronto habrá ocasión para la lectura atenta de los 134 artículos de este pacto laboral, en cuanto hayan sido editados y repartidos profusamente los ejemplares de la ordenanza laboral cuyo ámbito abarca a una buena parte de los productores que integran la Sociedad.

Se buscarán afanosamente las mejoras económicas, el mínimo garantizado, las pagas extra, los días de vacaciones, los sistemas de ascensos, etc.

Pero se echará de ver también que al lado de estas ventajas evidentes y tangibles, están especificadas cuidadosamente una serie de normas conducentes a la mejor ordenación del trabajo, al reforzamiento de la autoridad para el consiguiente mantenimiento de la disciplina laboral, todo ello con objeto de lograr un mayor rendimiento, en la tarea que haya de desarrollar cada uno.

No creemos que nadie esperase que el Convenio trajera simplemente un aumento simple y escueto de las retribuciones, dejando a un lado este otro aspecto tan importante de la economía: el incremento de la Productividad.

Subir los sueldos sin hacer el congruente esfuerzo para que la productividad aumente, equivale pura y simplemente a favorecer la inflación, con la consiguiente subida de los precios (subida en este supuesto lógica y obligada) cosa que se quiere evitar a toda costa.

Por eso las deliberaciones del Convenio han sido laboriosas, reposadas, intensas. Hay que mirar a muchas cosas. Hay que velar por el mantenimiento de la empresa y su fortalecimiento, que es garantía de la continuidad en el trabajo que —bien o mal— nos permite ir viviendo. Y hay que mirar también a las necesidades vitales insoslayables de unos hombres que diariamente acuden a su tarea y hacen que la producción vaya consiguiéndose, y que indudablemente trabajarán con más cuidadosa atención cuando vean que del resultado de su tarea depende en parte el monto de sus percepciones.

En fin. El Convenio Colectivo Sindical está entre nosotros. Nadie dirá que sus esperanzas han sido frustradas. Si algún aspecto hay que necesite una más cuidadosa consideración, tiempo hay por delante para ir hablando de ello.

Lo que rogamos a Dios, es que otras circunstancias, ajenas al ámbito de la empresa y del personal, no nos hagan inútiles las mejoras conseguidas.

En la Sección de "Granetazos" publicamos alguno que servirá para ilustrar y explicar la frase que acabamos de estampar, como una invocación al Todopoderoso.

La Productividad también es esto

Hemos tenido ocasión de ver reflejadas en las páginas de nuestro Boletín ciertas noticias de cariz agradable y estimulante. Se trataba de la concesión de premios al buen comportamiento, al cuidado atento de la máquina a la laboriosidad demostrada a través de largas y duras jornadas en el puesto de trabajo.

Particularmente, dos de estos premios, según la nota que los respectivos corresponsales del Boletín enviaron a la Redacción se debieron "al buen estado de conservación de la máquina a su cargo".

Por este motivo viene a esta sección el comentario provocado por la concesión de estas recompensas. Si de Productividad se trata, el cariño a la herramienta que cada uno tiene que manejar, la cuidadosa atención a la misma, el procurar mantenerla en buen estado, no cabe duda que ha de repercutir beneficiosamente en la perfección, rápidez y eficacia de la labor encomendada.

Y que por este cuidadoso comportamiento se incoen expedientes de premio ha de ser un estímulo notable que solo beneficios ha de comportar, tanto para el que recibe el premio como para la empresa que lo concede.

Desearíamos que estos expedientes se menudeasen, que llegaran incluso a establecerse en cada Servicio o Taller de una manera periódica. Porque el buen orden del puesto de trabajo, la cuidadosa atención hacia la máquina herramienta, son postulados básicos de la Productividad, y debe estimularse a quien de esta manera procede para su satisfacción y como ejemplo a seguir por los demás.

Otra consideración se nos ocurre. Y es que para cualquier jefe debe de resultar hermosa esta manera de velar por la buena marcha de su sección. Más bien que proponer sanciones a quienes descuidan su obligación, proponer recompensas a aquellos que se han hecho acreedores a ellas por su actitud laboral.

Y cuando se ha tomado la decisión de proponer para expediente de premio a un productor por el buen estado habitual de su máquina, entendemos que se está haciendo más por la Productividad y por las buenas Relaciones Humanas, que cuando —todo lo forzadamente que se quiera— se propone una sanción, siquiera sea leve, que se entiende necesaria para mantener la buena marcha del Servicio.

Mesa de Redacción

REPARTO A FECHA FIJA. *Una interesante sugerencia del compañero A. D. Díaz: que el periódico se reparta a fecha fija. Este un viejo sueño de esta Redacción, que parece imposible de cumplir por muchos esfuerzos que hayamos hecho. El Boletín nos lo hacen en una imprenta (es natural) y lo repartimos cuando nos lo entregan. Dicho así parece una cosa un poco elástica y una disculpa pobre. Pero es la realidad que conocen bien cuantos han tenido que tratar con imprentas para una u otra cosa. Pocas veces se cumplen los plazos de entrega. Siempre hay una causa... No obstante le aseguramos que redoblaremos nuestros esfuerzos por conseguir lo que A. D. Díaz nos sugiere, muy sensata y acertadamente.*

UN CASO DE CONCIENCIA. *Una carta de A. M. M. propone un interesante caso de conciencia que brinda a la consideración de los lectores. Por ejemplo: usted tiene una orden. Le han dicho que por tal sitio no se dé paso a nadie, sea quien sea. No le han dado expresamente autoridad para considerar casos particulares, solamente que por allí está prohibido el paso.*

Un día se presenta alguien con un enfermo o un herido grave que precisa asistencia inmediata. Si le deja pasar, el enfermo o el herido ganarán un cuarto de hora de camino. Si no, habrán de dar un rodeo. ¿Qué haría usted?

Esta es la cuestión que nos plantea A. M. M. y que esta Redacción brinda a los lectores para que manifiesten por escrito su opinión. ¿Se atendría rígidamente a las órdenes recibidas? ¿Dejaría usted paso y luego daría explicaciones a sus superiores, exponiendo lo excepcional del caso?

Esperamos las opiniones de quienes hayan tenido la paciencia y la cortesía de leernos.

LITERATURA Y ACCIDENTES.—*En una visita que agradecemos, don Maximino J. G. B. nos ha expuesto su parecer. Hay demasiado literatura sobre accidentes en nuestras páginas. Resulta monótono el tratamiento del tema. Pide otro enfoque a la cuestión, pues por demasiado "visto" el tratamiento actual no llama la atención de nadie.*

Sugerencias así son las que necesitamos. Sobre este y otros temas que habitualmente tratamos. Escribid a esta Redacción o venid a hacer una visita. El lector tiene que ayudar a hacer la Revista con sus notas críticas de censura o aplauso.

BUZON DE SUGERENCIAS.—*En conversación mantenida con un compañero nos dijo que no estaría mal que la Comisión de Prevención de accidentes, digo de Seguridad en el Trabajo, instalase por Talleres y Servicios Buzones para recoger Sugerencias en torno a la manera de trabajar más segura. ¿Tendría éxito esta medida? Por ensayarla nada se perdería.*

GRANETAZOS.—*"Interino" sigue diciéndonos: ¡No hay que parar hasta que todo el mundo haya enviado ese "Granetazo" que lleva entre pecho y espalda! Sigue haciendo llamamientos, y da las gracias a los que envían ya sus golpes de granete. Y uno, que estima mucho a "Interino" y admira su entusiasmo, le obedece y redacta esta nota. Ya lo sabéis: ¡Todos a enviar ese "Granetazo" que llevamos dentro y tenemos ganas de soltar algún día!*

Seguro de Enfermedad

*

Declaración de Beneficiarios

Se observa en el Servicio de Seguridad Social que muchos productores con familiares a su cargo reconocidos en la cartilla del Seguro de Enfermedad, aún no han suscrito la Declaración de Beneficiarios para tener opción al 10 por 100 de aumento de las dietas a percibir en caso de enfermedad (trámite ya exigido en el año 1958).

Les recordamos nuevamente la obligatoriedad de tal requisito, ya que de no hacerlo así se verán perjudicados económicamente. Es decir: que en sus períodos de enfermedad percibirán de dieta el 50 por 100 de su salario medio, en lugar del 60 por 100, a que tienen derecho.

Para ello deberán presentar la Cartilla antigua donde figuren relacionados los beneficiarios con derecho a asistencia médica, en el Servicio de Seguridad Social, en horas de oficina. Esta gestión se la pueden encomendar a otra persona, ya que no se precisa la presentación del interesado.

NUESTROS JUBILADOS

En los meses de Enero y Febrero del corriente año, han pasado a disfrutar de la jubilación los siguiente compañeros:

Don Angel Alvarez Fanjul, matrícula núm 465, Especialista, de Laminación. Don Fernando Sánchez Martín, matrícula núm. 10.467, Jefe de primera, de Delegación Madrid.—Don Gumersindo Alonso Argüelles, matrícula núm. 1.041, Oficial segunda, de Baltasara.—Don Francisco Prieto Fernández, Matrícula núm. 2.462, Oficial primera, de Baltasara.—Don Juan A. Fernández Alvarez, matrícula núm. 753, Barrenista, de Nicolasa.—Don José Caldueño Cienfuegos, matrícula núm. 4.981, P. Especialista, de Cobertoria.—Don Santos Fernández Sánchez, matrícula núm. 2.862, Contramaestre, de C. Metálicas.—Don Germán Ardura Rodriguez, matrícula núm. 1.189, Vigilante, de Baltasara.—Don Antonio Fernández Alvarez, matrícula núm. 1.839, P. Especialista, de Laminación.—Don Faustino Alvarez González, matrícula núm. 6.095, Entibador, de Baltasara.

Duplicados de cartillas del S. O. E.

Trámites para solicitar duplicados en caso de extravío o deterioro

Por la Dirección General de Previsión fué dispuesto con fecha 3-11-61 que habría de abonarse la cantidad de CINCO PESETAS la primera vez y DIEZ PESETAS la segunda y sucesivas, por cada nueva documentación del Seguro de Enfermedad que solicitasen los asegurados, por **extravío** o **deterioro.** Este importe habrán de satisfacerlo los propios interesados.

Estos duplicados pueden solicitarse directamente del INSTITUTO NACIONAL DE PREVISION, en Oviedo, o bien a través de nuestro Servicio de Seguridad Social.

Para tramitarlo habrán de presentar certificado expedido por el Puesto de la Guardia Civil más próximo o por la Policía Muncipal, en el que se haga constar que se hizo la oportuna denuncia del extravío. Cuando se haga a través de nuestro Servicio de Seguridad Social les será remitido el duplicado a la Listería de su Servicio, advirtiéndose que las cinco o diez pesetas a que antes hacemos mención les serán descontadas en el primer libramiento de liquidación de sus haberes.

Es importante señalar que el recargo o gravamen por la expedición de estos documentos, se refiere a la Cartilla antigua en forma de libreta, a la cartulina blanca Modelo 2 que lleva relacionados los familiares, y a los nuevos modelos "Documento de Afiliación y de "Beneficiarios", PERO NO AL DOCUMENTO DE ASISTENCIA o cartulina de forma alargada, ya que ésta, en caso de extravío, la expide la Entidad Colaboradora **sin recargo alguno.**

PROCESOS DE ENFERMEDAD INFERIORES A 7 DIAS

Son muchas las reclamaciones que mensualmente se reciben interesando el abono de períodos inferiores a siete días, así como otras en que se reclaman más días de los percibidos, por lo que nos parece oportuno recordar lo legislado en estos casos concretos:

1.° Todo proceso de enfermedad que tenga una duración inferior a los siete días, no devenga prestaciones económicas.

2.° En todo proceso superior a siete días, es obligatoria la deducción de CUATRO DIAS.

3.° Una vez al año, y en el primer proceso sufrido, deberán percibir los CUATRO MEDIOS JORNALES estipulados en el artículo 68 de la Ley de Contrato de Trabajo (clave 10-42).

Carbón para usos domésticos

A las solicitudes de cambio de de Despacho que se formulen, por nuevo domicilio, deberá acompañarse la Tarjeta Anual de Carbón, al objeto de figurar en ella la variante producida.

Calendario laboral para 1962 en nuestra provincia

FIESTAS NO RECUPERABLES

1 de Enero (La Circuncisión del Señor).
19 de Marzo (San José).
20 de Abril (Viernes Santo).
1 de Mayo (San José Artesano).
21 de Junio (Corpus Chirsti).
18 de Julio (Exaltación del Trabajo).
1 de Noviembre (Todos los Santos).
25 de Diciembre (Navidad).

FIESTAS RECUPERABLES

6 de Enero (Reyes).
19 de Abril (Jueves Santo, a partir de las dos de la tarde).
31 de Mayo (La Ascensión).
29 de Junio (San Pedro).
25 de Julio (Santiago).
15 de Agosto (La Asunción).
8 de Septiembre (Nuestra Señora de Covadonga).
12 de Octubre (La Hispanidad, El Pilar).

:—:—:—:—:

La festividad de Jueves Santo (19 de Abril) sólo tendrá tal carácter a partir de las catorce horas de dicho día.

Se mantienen como fiestas gremiales las de Santa Bárbara (4 de Diciembre) y Nuestra Señora del Carmen (16 de Julio) para la Minería y la Marina Mercante, respectvamente.

Además de las expresadas, serán días festivos, con carácter recuperable y en las localidades que concretamente se determinen, las que se declaren así por el Consejo de Ministros.

Perfil del mes

Marzo

Este mes tiene fama de tornadizo y variable en el refranero. Y los refranes rara vez se equivocan ya que son como gotas de una sabiduría popular deducida de la experiencia purificada y acrisolada por el tiempo.

31 días tiene y en ellos se nota ya cómo van creciendo tanto en la amanecida como las tardes. Una hora y veintiocho minutos crecen este mes. El día 7 celebran los estudiantes la fiesta de su Patrono Santo Tomás de Aquino. El día 19 los Josés celebran su onomástica, siendo esta una fiesta de las calificadas como "no recuperables" en el calendario laboral.

Coincide este año, el miércoles de Ceniza con Santo Tomás (día 7) y el domingo 25 es la Anunciación de Nuestra Señora.

Las labores del campo en marzo

Es un mes de gran actividad en la Agricultura. Se siembran garbanzos, remolacha azucarera y maíz, en las regiones templadas.

En la región arrocera se siembran los semilleros para su posterior trasplante

Debe ultimarse la plantación de frutales, especialmente en los terrenos húmedos.

Se efectúan injertos de púa y debe cesar la poda. A los frutales excesivamente vigorosos conviene hacerles incisiones.

En esta época es cuando deben emplearse los herbicidas.

En la huerta se siembran: coles de Bruselas, coliflor, escarola, espinacas, fresales (por semilla y planta), guisantes, lechuga de verano, patatas, perejil, puerros, zanahorias y alubias.

Refranes del mes

"En Marzo sale la hierba aunque le den con un mazo". Refrán en que está patente la observación de la fuerza pujante de la Primavera, que nace el 21 de este mes.

"Marzo marceador, por la noche llueve y de día hace sol". Estupenda distribución de los fenómenos climatológicos a la que desde ahora nos apuntaríamos para todo el año.

"En Marzo y Abril, si cortas un cardo nacerte han mil" De modo que ¡Cuidado! con los cardos.

Caza y pesca

Las aves acuáticas zancudas y palmípedas, tienen seguro de vida a partir del día 1 de este mes.

Tampoco se puede pescar la sardina desde el 15 de febrero hasta la misma fecha del mes de Abril.

La trucha se puede pescar desde el 5 de Marzo al 15 de Agosto (a. i.). La trucha llamada "de alta montaña", desde el 16 de Mayo al 30 de Septiembre (a. i.)

RIOTURBIO

Rondalla.—Muy buena impresión ha causado en nuestros socios la llegada del instrumental para la Rondalla. Desde hace más de un mes ya están ensayando en una de las aulas de las Escuelas, dirigidos por el competente profesor don Eduardo Muñoz. Creemos que no tardarán mucho en darnos un concierto. ¡Adelante, señor Muñoz!

Proyector—Se adquirió para el Grupo un proyector de filminas y diapositivas, que será inaugurado cuando se realice la prometida visita de la Tertulia "Mañana del domingo" a este poblado.

Amplificadores.—Para los aficionados a escuchar música, se efectuó una adecuada instalación de amplificadores con su tocadiscos situado en la Biblioteca. Desde este local, el señor Bibliotecario podrá enviar música, a petición, a cualquier parte del Hogar.

Futbol.—El equipo de Rioturbio, después de haber conseguido diversos trofeos en distintos campos de Asturias, y haber batido por dos veces consecutivas al equipo de la Escuela de Aprendices, se inscribió en el campeonato de Ujo (Trofeo San José). Esperamos queden al menos en uno de los primeros puestos. Hay buena cantera en este poblado.

No. No es tute todo lo que reluce en Rioturbio.

Ochote.—Se está formando también un *ochote*, que aunque en embrión todavía, tardará menos que la rondalla en salir al público.—(PAU).

DESDE CONSTRUCCIONES METALICAS

En las Naves tercera y cuarta de Sueros están poniendo unas barandillas en lo alto, donde el carril de las grúas, cosa que vemos muy oportuna. Solo nos queda invitar a los que tengan a su cargo las naves primera, segunda y transversal a que imiten a quienes han ordenado la colocación de estos dispositivos, que tanto hacen en pro de la Seguridad de quienes tienen que andar por aquellas alturas.—(HER).

BATERIAS Y SUBPRODUCTOS

Instalaciones en marcha.—Como complemento de la puesta en marcha de la Batería "C", se realizan en Subproductos las siguientes obras:

— Montaje de una nueva fábrica de Benzol bruto.

— Montaje de dos nuevos refrigerantes secundarios, para adaptación al sistema Otto de la instalación existente

— Montaje de un condensador primario de 1.000 metros cuadrados de superficie de refrigeración.

— Construcción del tercer grupo de sulfatación para el Taller de Sulfato amónico.

— Se prepara la instalación de dos nuevos gasómetros en la zona del Carvés uno para gas rico y otro para gas pobre. Sus redes de tubería se encuentran ya en avanzado estado de montaje.

— Está así mismo en preparación el montaje de otra máquina extractora de gas y una segunda fila de destilación de aguas amoniacales.—(BAR.)

MINA MARIANA

Pintura.—Por fin les ha llegado el turno a las oficinas del Barredo! Después de tantos años en que pedían a gritos una buena mano de pintura, ésta las va convirtiendo en algo desconocido y digno de este veterano Grupo. Seguramente que desde su construcción, hace muchos años, no han sido pintadas con el detalle con que ahora se hace. Desde este momento, cuantos nos visiten, encontrarán algo que dá la sensación de oficina.

Mina Mariana y la seguridad.—Con el lema que se ha fijado la Campaña de Seguridad de que "cada año un paso más por y para la Seguridad", se va a intensificar esta labor de prevención de accidentes con nuevas directrices para que ésta sea más eficaz.

Para este fin, la Dirección de la Mutua en íntima colaboración con las Empresas, ha escogido dos Grupos mineros en toda Asturias, el de San Antonio en la Hullera Española y el de Barredo de Fábrica de Mieres, para intensificar esta campaña a base de cursillos y conferencias dadas por personal especializado en los temas de Seguridad. Durante el mes de Enero y parte de Febrero, se dió un cursillo intensivo a la vigilancia de este Grupo tocando los puntos de seguridad bajo un avance mucho más práctico. Posteriormente y durante el mes de marzo próximo, estas conferencias se harán extensivas al resto del personal, dando también un relieve muy importante a los días de la Seguridad. Se espera de esta campaña óptimos resultados, dada la magnífica colaboración con que hasta la fecha ha tomado esta campaña todo el personal de nuestra Sociedad.—(VIC.)

CRONICA DE SAN NICOLAS

1. *Un Pozo Maestro.*—Se está equipando actualmente en San Nicolás un pozo maestro de bajada de carbón, que se comenzó ya en 7 de Abril de 1961. Los cinco primeros metros verticales quedaron hormigonados y rematados (excepto la boquilla de cargue) el 20 de Junio de 1961.

Inmediatamente se comenzó el segundo tramo, 75 m de ramplo con inclinación de 48º y 4 m² de sección. En él trabajó un equipo formado por San-

(Pasa a la página 14)

Dialoguillo de la casa nueva

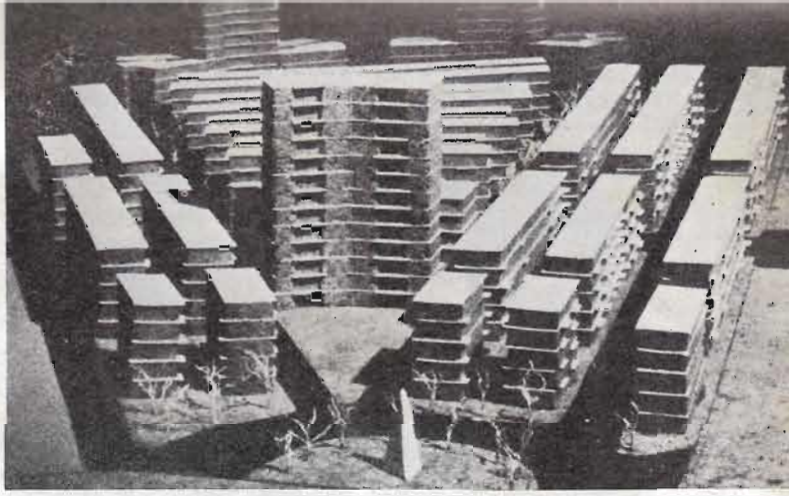

Por don José María Pemán
(De la Real Academia Española)

—Muy bonito. ¿Es un ponedero de gallinas?

—No del todo.

—Es una iglesia entonces... ¿O quizá una escuela?

—Es una casa de pisos...

—¿Para vivir?

—Eso es cuestión de aguante

—¿Es arquitectura funcional?

—Exactamente. Un bloque de pisos...

—¿Para familias?

—Poco numerosas.

—Eso me parece poco "funcional".

—¿Qué le parece?

—Cuando esté acabado...

—Está acabado...

—Creía que faltaba, vamos, la decoración.

—La decoración es su propia eficiencia geométrica. El camino más corto entre dos puntos es la línea recta. El hombre que exigía una perilla en la escalera una concha de marisco en la iluminación, un marco con moldura en la puerta, era el hombre de ayer: yo le definiría "el que se entretenía en el camino". Nadie de los que necesitan un adorno en la rectitud lineal de su hogar llegó nunca a tiempo a su oficina.

—El hombre futuro para el que usted destina estas casas llegará antes de la hora, porque nada le retendrá en su hogar.

—¿No cree usted que la arquitectura en cada época ha sido símbolo del hombre que la ha gozado, vivido o pensado?

—Desde luego. El "románico", por ejemplo, me parece el estallido vital de la cristiandad después de los terrores del año 1000, en el que se creyó que llegaba el fin del mundo. La vida se decide a seguir. Quiere reenganchar toscamente, con "desentrenamiento" con el poderoso clasicismo grecolatino. De la interioridad de las catacumbas sale hacia afuera y se hace fachadas, pórticos, estatuas. Se ve que la Cristiandad se ha echado a la calle y los templos salen a recibirla. El "románico" corresponde al "peregrino". Luego el gótico corresponde al devoto interiorista y místico. Se fabrica con penumbra y misterio. La vidriera de color se ocupa de hacer íntima la oración.

—Ya ve como todo ésto es una correspondencia entre un tipo de arquitectura y un tipo de hombre. ¿Por qué no hacerle ahora una arquitectura desnuda y pragmática al hombre de la prisa actual?

—Sí. Lo comprendo. Sino que a mí me coge tarde. La arquitectura esa se me ha adelantado. Yo comprendo a un matrimonio joven que compra esos pisos. Se quita él la corbata; se hace un ánimo positivista y exacto; concierta con su mujer tener tres hijos; se suscribe a "Marca" y luego entra en esa casa sin imaginación. Por la televisión le dirán unas cosas tan "funcionales" y sin adornos como él y su casa. Entre "Marca" y "Selecciones" manejará doscientas palabras de un castellano básico y expeditivo. Todo irá bien... Pero yo no soy todavía tan "funcional" como esa casa. Yo necesito perder tiempo y entorpecer la línea directa y útil.

—¿Usted cree que la arquitectura "funcional" del piso no tiene también prevista la función marginal del "relax"? La arquitectura piensa también en los pudores del hombre. Hay rincones para traicionar la línea utilitaria de la casa. Hay un sofá profundísimo, donde se puede soñar, meditar. Hay esquinas donde se puede instalar un bar, poner un tocadiscos. La casa tiene previsto el olvido de ella misma. Tiene hasta una pared con profundidad para albergar un estante con libros. Veinte o veinticinco libros. Pero para eso se ha inventado el papel biblia. Para poder tener todo, Calderón, la Biblia y Gide en diez centímetros de espacio.

—"Tener" es un buen verbo. El papel biblia es un papel para "tener", no para "leer".

—Es siempre la adecuación al hombre de la época. La arquitectura desnuda y funcional no miente. Descubre. Descara. Sabe que todo agente comercial de 1962 quiere tener el "Quijote" pero ninguno quiere leerlo. Esta arquitectura es la autenticidad inapelable. Es una realidad estadística del hombre medio. El Instituto de la estadística dice que en este sitio hay dos habitantes y tres cuartos por kilómetro cuadrado. Hacemos las casas exactamente para esos dos y tres cuartos. Ya sabemos que queda "un cuarto" de error despreciado como los céntimos de cualquier cuenta. Pero eso excede a la arquitectura. Esta casa está pensada para que fuera de ella se tengan las irregularidades: el fin de semana, los amantes, los amigos o la lectura de la "Divina Comedia".

—Ya voy comprendiendo. Si yo le comprase a usted uno de estos pisos le pediría que los "adornos" me los envolviera y me los mandase a mi oficina. Creo tener derecho a alguna perilla, algún friso, algúna cursilería. Usted me los mandaría a mi oficina y yo allí les echaría una mirada antes de venir a casa, para no hacer demasiado violento el tránsito.

—La teoría de esta arquitectura es que el adorno se lo fabrica el cliente en su interior.

—¡Ah, sí! Ya comprendo. ¡Eso que llaman la angustia vital!

(De "Temas", Construcciones Colomina y G. Serrano).

LA BUROCRACIA EN 2 CHISTES

—No sé por qué la gente dice eso de "milagro alemán". ¡Trabajando, cualquiera hace milagros!

—¡Si yo le dijera que en esta oficina hay quien habla mal del Madrid, incluso dicen que si el Atlético...!

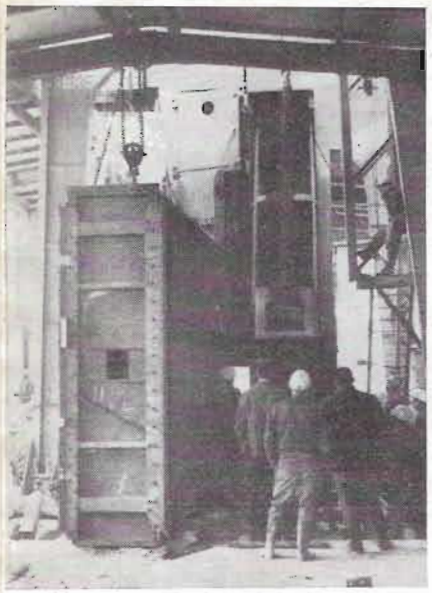

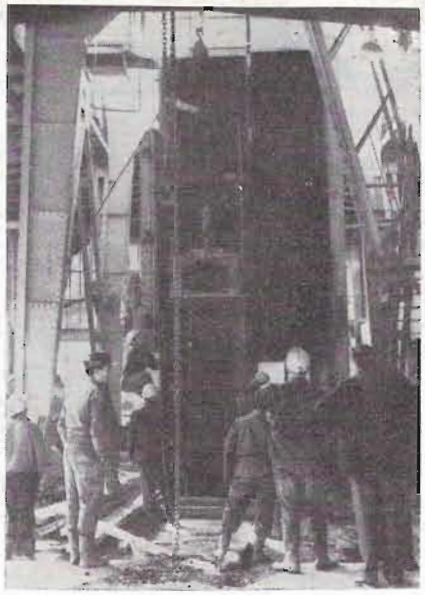

Dos momentos de la introducción de las jaulas en el Pozo número 1, de Polio
(Foto Luis)

Nuestros Grupos Mineros en 1961

El gran avance dado a la instalación de los Pozos de Polio: la inauguración del Pozo San Alejando, en Cobertoria; la ampliación del Lavadero Central, y la constitución como unidad independiente del Servicio de Talleres de Minas, son las notas más destacadas en el año que acaba de transcurrir

MARIANA

Se han instalado las nuevas bombas SULZER con lo que ha quedado solucionado definitivamente el problema de desagüe.

Se han estudiado las instalaciones y vías del exterior con vistas a la sustitución de los vagones actuales por otros de tipo GHH, para el transporte de carbón.

En el exterior se efectuaron pequeñas obras que benefician al personal y mejoran el aspecto de la plaza.

Ha continuado la racionalización de las labores tanto del interior como del exterior.

BALTASARA

Se ha trabajado en la preparación del paquete "Gonfolitas" (Entrerregueras), que están cortadas ya en el piso tercero.

Se preparó el paquete Baltasara de séptimo piso a superficie.

Igualmente se han racionalizado las tareas del personal.

POZOS DE POLIO

En el interior.—Se ha trabajado en la preparación de los lazos de maniobra, y se han instalado las vías definitivas del transversal de tercera planta. Así mismo se han terminado los embarques de primera, segunda y tercera plantas en el Pozo núm 1.

Quedó terminada la estación transformadora de interior, de tercera planta.

Se ha trabajado mucho y bien, con vistas a la próxima puesta en servicio de estos Pozos.

En el exterior.—Se montó definitivamente el castillete núm 1, y las dos máquinas de extracción, con las casas de máquinas. Quedaron terminados los cobertizos de los embarques de los Pozos números 1 y 2.

Se trabajó en la carretera de acceso, aún no definitivamente terminada.

El guionaje de los Pozos ha quedado ultimado y a punto, así como la subestación de 7.300 KVA.

Está comenzada la construcción de los edificios de compresores y de trituración de carbón.

Se calcula que a mediados de año comenzarán a dar carbón los nuevos Pozos.

NICOLASA

En el exterior.—Se abandonó la mina de montaña para concentrar todo el esfuerzo de explotación en el Pozo San Nicolás.

En el interior.—Se preparó el Pozo maestro de tercera y segunda. Se dió fin al montaje del segundo cuartel, y al acondicionamiento de la Estéril de tercera y segunda plantas.

Como Grupo minero en plena marcha, va cumpliendo los planes de explotación y preparación de labores previstos.

COBERTORIA

Se acabaron en este año las preparaciones del Pozo San Alejandro, iniciándose la explotación del mismo. Como primer paso hacia la centralización del Grupo se han paralizado las preparaciones de la Sección Bárzana.

Como obras nuevas señalaremos: Las oficinas, nuevos cuartos de aseo y tolvas de almacenaje en el Pozo San Alejandro, lo que permitirá desmantelar el antiguo lavadero tratándose todos los carbones en el Lavadero Central.

QUIROS

Se inició el proyecto del nuevo Lavadero de Torales. El transporte de Las Cruces y trinchera de Porquerones ha sido mecanizado.

En Lindes se abrió un transversal y se tendió el carril en la antigua trinchera, con paso sobre el río y enlace con la de Porquerones.

Se efectuaron en el exterior varias obras de mejora de instalaciones (comedor, cuartos de aseo, etc.) para uso del personal.

TALLERES

El pequeño Taller general existente en Barredo se ha convertido en un gran Taller centralizado en las cercanías del Lavadero Central, adquiriendo vida independiente y gran importancia. El efectúa las reparaciones de toda la maquinaria en nuestros Grupos, hace revisiones de sus instalaciones y con un servicio de mantenimiento eficaz se orienta hacia una política de repuesto y prevención que pueda hacer frente a todas las averías que puedan presentarse.

OFICINA TECNICA

Proyectó esta oficina todas las obras que se efectuaron en los diferentes Grupos Mineros en el pasado año, y otras que están en vías de realización en el presente.

LAVADERO CENTRAL

De su capacidad diaria actual de 250 toneladas/hora se va a pasar a una capacidad real de 300 toneladas-hora, con posibilidades de llegar a 450 toneladas en horas-punta

Para ello se están efectuando las siguientes modificacaciones:

— Variación total de la llegada de carbón bruto.

— Supresión de las dos cubas de preclasificación y remplazo por tres más modernas y de mayor capacidad.

— Aumentar en el 50 por 100 la clasificación de menudos.

— Modificación de las cajas de menudos y mixtos.

— Desenlodado y secado de los menudos lavados, permitiendo obtener carbones al 5 por 100 de cenizas y 7 por 100 de humedad.

— Se inauguró en 1961 el teleférico al Valle del Morgao.

— Se ampliaron las instalaciones de flotación, sustituyendo parte de la antigua instalación por dos baterías de ocho celdas dobles, con aumento del 40 por 100 de rendimiento

— Se montaron dos nuevas baterías de filtros de secados de finos, lo que duplica casi su capacidad actual.

— Se ha perforado un pozo con drenes radiales y construcción de un depósito de 5.000 m³ de capacidad que asegura al lavadero un gasto de 600 m³ por hora.

SEGURIDAD

La Campaña de Seguridad ha proseguido con igual ritmo, habiéndose conseguido mantener el descenso del índice alcanzado en años pasados, representando cada año un 50 por 100 de bajas menos que en el anterior. Destaca sobre todo el escaso número de accidentes mortales, de los que sólo hubo una desgracia que lamentar en el pasado año.

Este resultado demuestra lo que se puede conseguir con la buena voluntad de todos ya que nos interesa seguir manteniendo los índices actuales para ejemplo de todas las industrias mineras y beneficio de todos los trabajadores.

RACIONALIZACION

Continuó este servicio su labor, extendiendo los beneficios de la racionalización a varias categorías; prosiguen los estudios para situar al máximo de personal a control en el plazo más breve posible.

Actualmente tenemos en los Grupos de Minas el 76 por 100 de personal de interior a incentivo y el 28 por 100 en el interior, con un total del 67 por 100.

1961 en la Factoría Sidero-Metalúrgica

Las realizaciones más espectaculares han sido: La inauguración de la Batería "C", que coloca a Fábrica de Mieres entre las primeras suministradoras de Cok al mercado nacional. La modernización de los Hornos Altos n.° 1 y 3. El gran impulso dado al Taller de Construcciones Metálicas, quepasa a ocupar dos naves gemelas en Sueros.

DEPARTAMENTO DE FABRICA

Batería y Subproductos.—Durante este año se trabajó intensamente en las obras de la Batería "C", y fruto de este gran esfuerzo ha sido el poder inaugurar esta unidad de producción con fecha 1 de Diciembre. Se ha batido en esta construcción un récord no solo nacional sino internacional, pues se terminó cuatro meses antes de lo previsto en los planes iniciales.

Consecuencia de esta inauguración fué la puesta en servicio en la llamada segunda fila de condensación primaria, de un condensador horizontal tipo Reutter, de 1.000 m²; un condensador vertical de 1000 m² en la fila primera, y las reformas correspondientes en los extractores, con vistas a un tercer extractor GHH. Se hicieron también reformas en Sulfatación, como consecuencia de la instalación de un tercer saturador.

Por el mes de Julio comenzaron los trabajos de montaje de los refrigerantes intensos de gas y desnaftalizadores, encontrándose al final de año en fase muy avanzada.

Durante el segundo semestre se acoplaron muchos elementos pertenecientes a la Fábrica de Benzol Bruto, pudiendo asegurarse su puesta en marcha para el segundo trimestre del año 1962.

También tenemos depositados en almacenes, elementos correspondientes a la cinta de brea, previendo su puesta en servicio para el segundo trimestre del año actual.

En vias de realización se encuentra: La fosa de almacenamiento de carbón en Baterías, dotada de nueva estructura y puente-grúa, con cuchara de 25 m³ de capacidad.

Así mismo se va a ampliar la instalación de molienda de carbón, con la implantación de un tercer molino de martillos y cinta de transporte.

Hornos Altos.—En 1961 se reconstruyeron, trabajándose activamente, los Hornos Altos números 1 y 3. En el Horno 1 se limitaron los trabajos a la obra de refractario del Horno propiamente dicho, invirtiéndose en su demolición y reconstrucción 27 días naturales.

En cuanto al Horno núm. 3, además de la obra de refractarios se ejecutaron los trabajos correspondientes a las nuevas tuberías de salida de gas, botellón, estructura metálica para la era de colada y puente-grúa para esta nave.

Se trabajó en el electro-filtro para la depuración de gas de Hornos Altos, ELEX.

Se contrató con la GHH el suministro de una turbo-soplante gemela de la existente.

Igualmente con la Babcock-Wilcox se formalizó el pedido de un generador de vapor tipo CTM, igual al existente.

Se preparó este año el proyecto de ampliación del edificio de Calderas y Soplantes, para albergar los elementos anteriormente citados.

Se hizo igualmente el proyecto de cambio de las tuberías de aire desde Hornos Altos al depurador ELEX.

Hornos de Acero.—Se formalizaron el año a que se refiere este informe, los pedidos de: dos puentes-grúa de 20/8 toneladas para la nave de colada.

Dos carros-grúas de ocho toneladas para esta misma nave.

Un puente-grúa de ocho toneladas para la nave Parque de Chatarra.

Se puso en marcha la segunda cargadora sobre piso construída totalmente en nuestros talleres, con resultado satisfactorio.

En el mes de Noviembre se alcanzó en este Taller la máxima producción de acero registrada en nuestra Factoría.

En vías de realización está la construcción de un Horno básico a continuación del Horno núm. 0, y un mezclador inactivo de 200 toneladas en cabeza de la nave.

Una vez terminadas estas construcciones se acometerá el cambio de los restantes Hornos de la Acerería.

Laminación.—A últimos de 1961 se iniciaron las excavaciones para el Tren duo reversible de 750 mm. y caseta de motores.

Se hizo el proyecto de la Subestación eléctrica en terrenos de Sueros, indispensable para la puesta en marcha del Tren dúo. La iniciación de las obras se prevé para principios de este año.

Se encuentran muy adelantados los trabajos de instalación de Gas al Horno de palanquilla.

Para principios de este año en curso se pondrá en funcionamiento la instalación de evacuación de palanquilla en el Tren núm. 1.

DEPARTAMENTO DE TALLERES

En el transcurso de 1961 se realizaron todos los trabajos relativos al acondicionamiento de las naves tercera y cuarta de Sueros para Construcciones Metálicas. Se instalaron dos normabiocs con transformadores de 300 y 500 KVA. así como aparatos-enchufes para grupos de soldar y todas las máquinas que hoy funcionan en la segunda nave y otras de nueva adquisición. Se construyeron oficinas y Cuartos de Aseo. Se montaron grúas-pescantes, dos puentes grúas de cinco toneladas, etc., etc.

El gran impulso que se está dando a las Construcciones Metálicas en la Factoría ha llevado a la preparación intensiva del Gran Taller dedicado a esta especialidad, al que se ha dotado de una capacidad de obra de 800-1.000 toneladas mensuales.

En el Taller de Mecanizado, se ha puesto en servicio en 1961 las siguientes máquinas:

—Un cepillo vertical tipo SACEM.

—Una fresadora radial Modelo C. D., de 7" de radio.

—Una fresadora horizontal de precisión. SACEM.

—Una limadora DYE. modelo 550.

DEPARTAMENTO DE SERVICIOS GENERALES

Se iniciaron en 1961 las obras de montaje de la red general de gases en la zona de Baterías.

También van muy adelantados los trabajos de fundaciones de los pies derechos de las tuberías de la red de gases en general. Para esta red se construyeron en Construcciones Metálicas muchas toneladas de tubería.

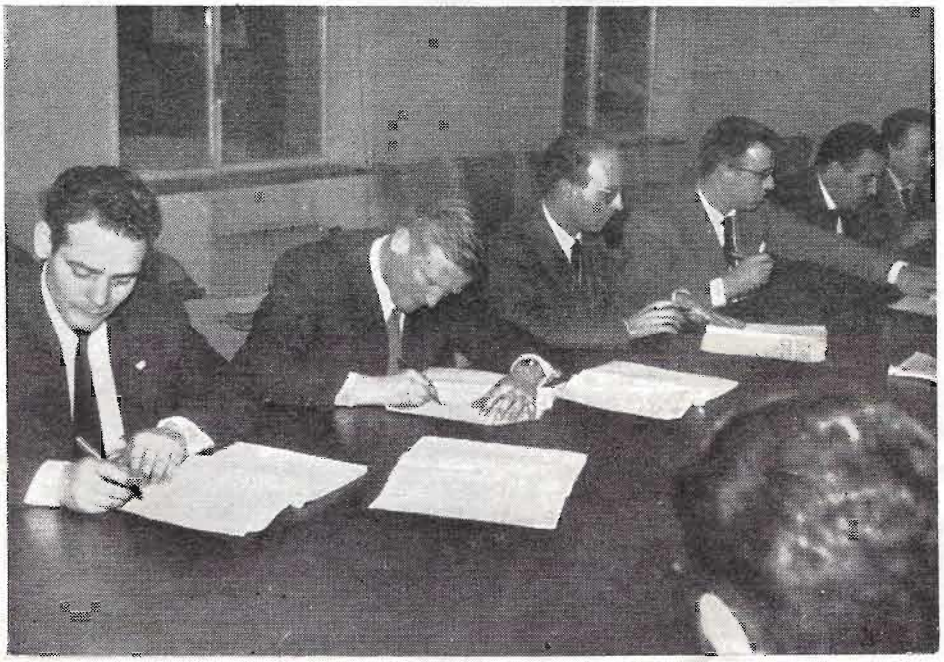

Convenio Colectivo Sindical

PICO POLIO, para satisfacer en parte la natural curiosidad, el interés y la expectación que existía en torno a las negociaciones que se llevaron a cabo en la Casa Sindical de Oviedo, para la consecución de un Convenio que había de afectar a todo nuestro personal afecto a la ordenanza Siderometalúrgica, ha realizado una edición especial, que ya ha sido repartida entre el personal comprendido en el pacto.

No obstante, repetiremos aquí sumariamente algunos detalles del mismo:

Consta el Convenio de 134 artículos y ocho declaraciones previas. Las conversaciones comenzaron el día 12 de Diciembre, efectuándose el acto de la firma el día 5 de Febrero. El período de vigencia será de dos años, entendiéndose prorrogado de año en año mientras una de las partes no lo denuncie en forma, con tres meses de antelación por lo menos a su término o al de cualquiera de sus prórrogas.

El origen de este Convenio fué una solicitud formulada en el seno del Jurado de Empresa (Sección Metal) por los señores Vocales del mismo, que legalmente representan a todos y a cada uno de los productores de su categoría laboral.

Su objeto es establecer unas relaciones más acordes al grado de progreso actual, que permitan elevar el nivel de vida del componente humano de la Empresa, al par que un correlativo incremento de la productividad individual y colectiva, requisito que se considera indispensable para combatir una elevación de precios que haría infructuoso y prohibitivo todo posible acuerdo.

Del texto íntegro de este Convenio Colectivo Sindical, una vez aprobado por la autoridad competente, se hará una edición que será repartida entre el personal, a fin de que todos y cada uno de los productores afectados tengan una información suficiente de la ordenanza que va a regir sus relaciones laborales en lo sucesivo, y poder saber a qué atenerse en cada caso.

Febrero:

San Gregorio, Patrono del canto eclesiástico

San Gregorio X, nació en 1336 sucedió en el trono pontificial a Urbano V en el año 1370. Se esforzo en reconciliar a los reyes de Inglaterra y Francia y socorrió a los armenios, concilió a los reyes de Navarra, Castilla y Aragón, reformó las ordenes monásticas, arregló un tratado de paz entre Juana de Nápoles y Federico de Sicilia, dejó Aviñón —donde se encontraban los Papas— y trasladó la Santa Sede a Roma en 1377 en cuya ciudad murió al poco tiempo.

Pero sobre todo se esmeró en dar a la liturgia la solemnidad y la pureza del canto en las funciones religiosas siendo por eso nombrado PATRONO DEL CANTO LITURGICO Y DE LOS CANTORES RELIGIOSOS. Hoy vuelve a oirse en las funciones la pureza y la belleza del canto litúrgico que como honor merecido a quien supo volver a reintegrarlo al puesto que le correspondía lleva el nombre "canto gregoriano". La iglesia celebra la fiesta de San Gregorio el día 16 de febrero.

Marzo:

San Patricio, Patrono de Irlanda

San Patricio es el Santo venerado de Irlanda, el pueblo donde nació lleva su nombre todavía, se llama Kilpatrick y se encuentra en Escocia. Era todavía un joven cuando unos piratas llegaron a su tierra, le robaron y le vendieron en Irlanda. En Irlanda aprendió el idioma celta que sería su lengua para predicar su apostolado. En Irlanda conoció todos los horrores: hambre, frío, desnudez y malos tratos. San Patricio dice en sus "Confesiones" que en sus años de pastor y mientras llevaba su ganado por valles y colinas le sostenía el pensamiento de Dios. Regresa a su tierra y recibe el encargo de evangelizar la isla de Irlanda. Organiza parroquias, ordena sacerdotes, forma comunidades, y crea escuelas. Se convierten los reyes, los ministros y el pueblo.

No le faltan sufrimientos y persecuciones. Los adoradores de los idolos son sus adversarios. Pero Patricio era inflexible con sus adversarios. Sin embargo fue un gran protector de los poetas. Sus discípulos más fieles van a ser los cantores de los antiguos héroes. San Patricio nació en el año 387 y murió en el año 465. La Iglesia celebra su fiesta el día 17 de marzo.

La.

Los montañeros de nuestro Grupo de Empresa llevaron juguetes a los niños de Río-Aller

Llega a Río-Aller, en un manso caballo, el Rey Melchor, escoltado por los montañeros de la Agrupación "Marqués de Villaviciosa".

Una anciana vecina de este alejado pueblecito asturiano, desde su lecho, donde permanece impedida, envió a la expedición el siguiente saludo en verso, escrito a lápiz en una hoja de papel de carta. Reproducimos el saludo que tiene la ingénua frescura y espontaneidad de las cosas salidas de la entraña del pueblo.

A honrar al Niño Jesús
los tres Reyes han venido
y los niños de Río-Aller
los reciben con cariño.

Ha llegado el Rey Melchor
y montañeros tan nobles
que han subido a Río-Aller
para obsequiar a los pobres.

A estos buenos montañeros
mucho hay que agradecerles,
que han subido hasta nosotros
entre la lluvia y la nieve.

Con las mochilas cargadas
vaya peso que traían,
para obsequiar a los niños
y llevarles alegría.

Dios os lo pague con creces
y la Sagrada Familia,
los niños de Río-Aller
este gesto nunca olvidan.

Nosotros ya rezaremos
rogando a Dios y a la Virgen
por que tengan mucha suerte
y sean siempre felices.

Ya se marcha el Rey Melchor
y tan nobles montañeros;
Dios les dé salud y suerte
y un próspero Año Nuevo.

Perdonen todas mis faltas.
Esto ha sido de momento,
pues soy una humilde enferma
que escribe desde su lecho.

Rosario Bigotes Fernández
de Río-Aller

Devuelve cuatrocientas pesetas que había cobrado de más

Aun a sabiendas de que vamos a herir la modestia de su protagonista, creemos conveniente divulgar este suceso por su valor de ejemplaridad y claro contraste con otra noticia de signo contrario que publicábamos en nuestro número anterior.

El productor del Taller de Fundición, don José María Rivas Fernández, Matrícula 1.708, devolvió al pagador CUATROCIENTAS pesetas que le había entregado de más, al hacer efectiva la paga de Beneficios en el pasado mes de febrero.

Las 400 pesetas no sobraban a don José María Rivas, pero su conciencia no le permitió apoderarse de un dinero que de otra manera, hubiera tenido que reponer el pagador de su propio bolsillo.

Un rasgo que le honra y por el que le felicitamos de todo corazón desde estas páginas, en nombre de todos sus compañeros.

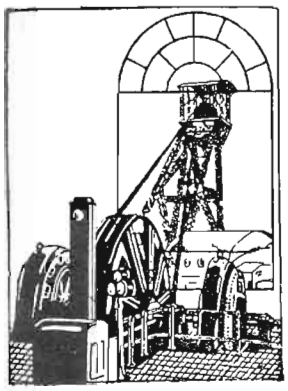

JURADOS DE

(Extracto resum d

Diciembre (Minas)

Aprobada el Acta de la sesión anterior y estudiadas las reclamaciones formuladas por algunos trabajadores sobre incumplimiento de la legislación laboral, se pasa a leer el informe trimestral de la Junta Rectora de Economatos. En él, después de dar cuenta de diversas obras realizadas en la Central de Mieres, en Cobertoria y Rioturbio, se refiere a las oscilaciones de precios registradas en el último trimestre del año pasado.

Arroz, subió en Noviembre 0,60 pesetas en kilo; *Alubias*, se mejoró su calidad por lo que el precio subió una peseta en kilo; *las lentejas*, mejorando igualmente su calidad, ascendieron 0,50 céntimos kilo; *morcillas*, subieron cuatro pesetas en kilo; *café* bajó 23 pesetas el kilo; el *bote de Nescafé* de 200 gramos se vende a 26 pesetas; bote de 50 gramos, ocho pesetas; *garbanzos*, bajaron 1,50 pesetas kilo; *los huevos*, son dos pesetas en docena más baratos; *tejidos y calzado*, han mantenido sus precios durante todo el año 1961.

Se da lectura seguidamente al informe trimestral que presenta el Grupo de Empresa y a continuación el de la Comisión de Ayuda.

Reclamaciones de E. Duque y otros (Polio).—Examinadas las galerías a que hace mención la reclamación se observa que las condiciones son normales.

Ventilación Las Cruces.—Se observa es normal y en completo acuerdo con lo establecido por el Reglamento de Policía Minera.

Seguridad e Higiene.—Se solicita sea el Pleno del Jurado y no una Comisión delegada del mismo quien se ocupe de estos asuntos.

Rotación de Vocales en Comisiones.—Se indica la conveniencia de que se vayan turnando los distintos Vocales en las diferentes Comisiones que existen en el seno del Jurado.

Vacaciones a productores de Minas.—Se recuerda la necesidad de recabar la necesaria autorización para su abono.

Relojes para Lampistería de Polio.—Se insiste en el ruego formulado para que se adquieran a fin de tener una referencia fija para el cómputo exacto de la hora.

Seguridad en el Lavadero.—Se pone de relieve la necesidad de reponer determinadas barandillas que se han roto, así como la reparación del techo en algunos lugares, como por ejemplo en el piso donde se hallan las cajas de lavado.

Transporte de productores a San Nicolás.—Se da cuenta de un escrito de un grupo de productores que está en tratos para contratar un vehículo que los transporte e interesan que la Sociedad les ayude a sufragar estos gastos.

Plus Familiar.—Se pone de relieve que la Comisión delegada para el reparto del Plus Familiar tiene plenas facultades para comprobar cuantos extremos considere oportunos y solicitar cuantos comprobantes necesite a este respecto.

Cese de un productor.—Se interesan las causas por las que cesó un productor, antes de terminar el período de prueba, y que había sido destinado al Pozo San Nicolás.

Gratificación de Navidad.—El Jurado da las gracias por haber atendido su petición en cuanto a aumentar la cuantía de la gratificación de Navidad en el pasado año 1961.

Diciembre (Fábrica)

El señor Presidente abre la sesión, tras de lo cual se lee y aprueba el acta de la sesión anterior. Seguidamente se estudian las reclamaciones pendientes, y se lee el Informe Trimestral de la Junta Rectora de Economatos y el del Grupo de Empresa. También se lee el presentado por la Comisión de Ayuda que se refiere en primer lugar al contacto asiduo que se mantiene con los enfermos internados en Sanatorios a quienes en las pasadas Navidades, además del donativo y lote especial acostumbrado se ha añadido el regalo de un jersey y calcetines de lana de calidad inmejorable; se han atendido tres nuevos casos de poliomielitis y se ha estudiado el iniciar de nuevo una campaña de vacunación preventiva. Se refiere también el Informe a la subvención concedida para una operación al productor D.A.G.F., cuyo presupuesto asciende a 32.000 pesetas. Se da cuenta de diversas gestiones efectuadas con la Delegación Provincial de Inválidos, coordinación con Cáritas y el S.O. de E., Protección de Menores y Auxilio Social, para resolver o interesar la resolución de diferentes casos planteados por productores de la Sociedad o familiares.

Se pone especialmente de relieve que los tres casos de poliomielitis que se han producido últimamente, se han dado en niños que estaban sin vacunar. Por ello se aprueba la iniciación de otra campaña de vacunación gratuita, con características semejantes a las anteriores.

Despacho de carbón en el Batán.—Se informa acerca de las deficiencias observadas en uno de los repartos y se hace saber que fué debido a no estar suficientemente abastecido el depósito, pero que por el nuevo sistema el despacho puede hacerse holgadamente antes de la fecha tope establecida. En cuanto a la falta de palas, se indica que todas las que se pusieron para el cargue a particulares fueron sustraídas.

Sobre supresión de suministro de carbón a hija de productor.—Vista la reclamación formulada se acuerda pase a informe para decidir sobre la misma.

Abonos de horas extra.—Después de comentar la orden de 8 de Mayo de 1961, se indica que la Junta Económica del Metal ha llegado a un acuerdo con la D. Provincial de Trabajo sobre la forma de abonar tales horas, por lo que procede su aplicación.

Portería Puente del Macho.—Se interesa se permita el paso a determinados productores a través de esta portería en razón del rodeo que tiene que efectuar para ir y volver del trabajo a sus casas.

Récord en el Taller de Acero.—Los productores del Ta-

SUBSIDIO F

CUANDO SURTEN EFECTO LAS ALTAS Y BAJAS EN EL SUBSIDIO

Ante el elevado número de reclamaciones que suelen recibirse, por las que se interesa el abono de atrasos con ocasión de Altas en el Subsidio Familiar parece conveniente recordar que:

—Las Altas y Bajas a partir del segundo beneficiario surten efectos al primero de Enero siguiente al año en que se produzcan. Y, en caso de Alta, no se percibirán más atrasos que los transcurridos desde el mencionado mes de Enero hasta nalicen los tr I. N. P.

En cuanto a el Régimen de producen al n hijo, se deven prestaciones guiente al del segundo hijo, sos los sucedi del reconocimi anterior, y has un año, en am

DE EMPRESA

sum de las actas)

se lee
se es-
ne Tri-
Grupo
misión
asiduo
atorios
ativo y
de un
se han
tudiado
entiva.
da para
sto as-
estiones
s. coor-
menores
n de di-
ad o fa-

asos de
an dado
a la ini-
caracc-

cerca de
se hace
ecido el
ede ha-
cida. En
e se pu-
las.
de pro-
pase a

orden de
del Me-
Trabajo
ocede su

rmita el
portería
olver del

del Ta-

Enero (Fábrica)

Abre la sesión el señor Presidente. Después de la lectura y aprobación reglamentaria del acta, se pasa a considerar las reclamaciones presentadas por diversos productores.

Seguidamente se participa al Jurado que en la Secretaría del mismo se encuentra a disposición de todos los señores Vocales el Informe que envía el Servicio de Médicos de Empresa, para su refrendo o reparos.

Prendas de trabajo.—Sobre una petición anterior acerca de que se concediera traje azul mahón a los Técnicos de Taller y bata blanca al personal de Oficinas Técnicas, se informa se debe conceder a estos productores tales prendas, por considerar que son las adecuadas a la función que realizan.

Racionalización Taller de Acero.—El Jurado se da por enterado del informe que se le hace conocer, respondiendo a una petición anterior. Según este informe las producciones han sido siempre mayores que la base. Como se han tenido en cuenta todas las posibles paradas de los hornos las producciones base son menores que las teóricas, por lo que siempre se ha superado la prima base.

Convenio Colectivo. Reglamento de Régimen Interior.—El señor Presidente se refiere al proyecto de Reglamento de Régimen Interior ya redactado y en cuya redacción se han recogido algunas discrepancias existentes entre el Jurado y la Sociedad encontrándose el aludido Reglamento pendiente de aprobación por la Delegación Provincial de Trabajo. Entiende el señor Presidente que tales diferencias se consideren resueltas ya que serán superadas por el Convenio Colectivo Sindical que se está tramitando. Cambiadas impresiones acerca de este punto, el Jurado acuerda estudiar esta cuestión detenidamente antes de pronunciarse sobre ella y resolver lo que estime pertinente.

Petición autorización de colectas.—En nombre de los compañeros de los Talleres de Subproductos, Ajuste y Horno Alto, se interesa del Jurado la oportuna autorización para efectuar sendas colectas en favor de tres productores que se hallan de baja hace meses y darse en ellos la circunstancia de "situación calamitosa". El Pleno informa favorablemente estas peticiones.

Y después de insistir sobre el asunto del abono de horas extra, ya aludido en la sesión anterior, no habiendo otros asuntos que tratar, se da fin a la reunión.

---

ller de Acero alcanzaron en Noviembre una producción récord, por lo que se les gratificó. Expresan por medio del Jurado su agradecimiento.

Enero (Minas)

Abierta la sesión por el señor Presidente, se procedió por el Secretario a la lectura del acta anterior, que fue aprobada por unanimidad.

Se pasa a examinar las reclamaciones presentadas, resolviéndolas conforme se estimó correspondía en derecho.

Seguidamente se trataron, entre otros, los siguientes asuntos:

Viviendas de Rioturbio.—En relación a peticiones anteriormente formuladas se da a conocer al Jurado el oficio que sobre conveniencia de construcción de un muro o pared de protección en la carretera que bordea al poblado, que se ha dirigido al Excmo. Ayuntamiento de Mieres.

Norma para casos de sustitución por accidentes.—Se pone en relieve la conveniencia de confeccionar una norma que regule estos casos, para evitar reclamaciones que con frecuencia se producen por motivo de sustituciones de productores en período de recuperación por accidente.

Petición de Barrenistas y Ayudantes, de Barredo.—Leída esta petición, que se refiere al abono de la dinamita a emplear, por parte la Empresa, como se hacía antes de haberse racionalizado el trabajo, la Presidencia dice que en breve se informará sobre este particular.

Personal de Transporte en Barredo.—Se insiste en la petición anterior de este personal acerca de la conveniencia de que se racionalicen a la mayor brevedad sus tareas, cosa que hasta el momento de esta sesión no se ha hecho; o bien se estudie una fórmula que les compense, mientras se llega a la racionalización definitiva.

Vagoneros Grupo Mariana.—Se insiste en la petición que habían formulado estos productores acerca de la clave correcta en que entienden debe figurar lo que perciben diariamente por los servicios de rampero.

Peticiones del Grupo de Quirós.—Se interesa se solucionen las peticiones que se han formulado sobre los Despachos de suministro de carbón y Comedor para los productores, así como la aceleración de las obras de los Cuartos de Aseo.

Trabajos a incentivo.—Se interesa se extienda el sistema de incentivos al mayor número posible de trabajadores del interior y exterior de las Minas, cumpliendo así lo dispuesto en el Convenio Colectivo Interprovincial de la Hulla.

Facilidades de asistencia a reuniones.—Se refiere el caso de un señor Vocal suplente, que es miembro de la Junta Rectora de Economatos, al que no le es posible asistir a estas reuniones cuando ha de trabajar en el turno de la tarde, interesándose se busque una solución armónica a este caso concreto.

Presentación del carnet de identidad.—A la manifestación de un señor Vocal de que le parece innecesaria la presentación de carnet de identidad al ir a hacer efectiva cualquier percepción, se replica que es norma hacerlo así para garantía de los Pagadores; pero en cuanto al mismo requisito para la formulación de reclamaciones, no tiene la Presidencia noticia de que se haya tomado esta medida.

Licencia matrimonial.—Se ruega se unifiquen criterios en los distintos Grupos Mineros acerca del período de Licencia matrimonial, que mientras unos entienden siete días naturales, otros aplican siete días laborables.

Relojes para Lampisterías.—Se vuelve sobre este asunto indicando la conveniencia de que se adquieran dos para las Lampisterías de los pisos primero y tercero de Baltasara.

Norma de dietas de salida.—Se está confeccionando por la Comisión de Iniciativas y propuestas una Norma de Dietas de Salida por lo que se ruega a los demás componentes del Jurado aporten cuantas sugerencias estimen convenientes a tal fin.

DICFAMILIAR

ro hasta mento en que fi- los tr de Alta en el

uanto altas iniciales en imen de dio, las cuales se en al mto del segundo e devengpercepción de las ciones ectos al mes si- al del iento del citado o hijo, endo como atra- sucedista el momento conocimiomo en el caso r. y hasimite máximo de en amos.

OTRAS ADVERTENCIAS

Recordamos a todos los interesados que las reclamaciones por omisión en el abono del Plus, Subsidio, Enfermedad, Accidentes, etc. habrán de efectuarlas a través de su Listería respectiva, por cuyo conducto recibirán contestación adecuada, evitándose con ello desplazamientos innecesarios a las Oficinas Centrales.

NOTA.—Rogamos al personal administrativo de los Servicios y Talleres tomen en consideración estas advertencias.

Fotografía obtenida en el año 1926 en la Sección "Cienfuegos" (Quirós)

Cedida por don Mariano Osorio Alvarez, que también figura en la misma

De izquierda a derecha.

Primera fila.—Gerardo del Corro.—Gerardo Alvarez.—"Murias".—Mariano Osorio.—José del Pando.—Venancio Prada.—Timoteo Alvarez †.—Senén Alvarez †.—Manolo Alvarez Hevia.—Sigifredo Alvarez †.—Aser Alvarez.

Segunda fila.—Cayo Simón †.—Melchor Alvarez †.—Dimas Prada †.—Angelín García †.—Gumersindo Menéndez.—Ricardo Martínez.—Francisco Iglesias.—Francisco Suárez (Vigilante primero, hoy Facultativo).—Gáspar Alvarez.—XXXX.—Fernando Mata.

Tercera fila.—Gumersindo Alvarez †.—Santos Alvarez †.—Herminio Morán †.—Aurelio García.—José Bobes.—José Pompeya †.—Restituto Menéndez †.—Olegario Alvarez.—Jesús Alvarez †.—Francisco Iglesias †.—Faustino Menéndez.

Cuarta fila.—Silvano Alvarez †.—Rosendo Fernández.—José Pérez.—Valeriano Fidalgo †.—Bernardo García †.—Honorio Menéndez.

Quinta fila.—Aurelio Menéndez.—Amador Prada. Mariano Rodríguez.—Salvador X.—Basilio Alvarez †.—Félix Rodríguez.—Amador García.—José María Iglesias †.—Luis Fernández.—Adolfo del Corro †.—Julio Prieto.—Adolfo Menéndez †.—José de Tola.

Sólo, atrás.—Francisco Alvarez.

Notas de los corresponsales

(Viene de la página 6)

tamaria Parejas y Mallada. Subieron este tramo a razón de 90 cm. por día sin ningún accidente. En el tercer tramo fueron siete metros verticales en ocho días. El pozo se comunicó el 10 de Octubre 1961.

Cuando esta labor esté totalmente enchapada y entablerada, equipada con basculador cabrestante y cadena empujadora con accionamiento eléctrico, los productores que en ella trabajaron podrán sentir la satisfacción de considerar este pozo como ejemplo de lo que puede conseguir una labor de mineros competentes.

2. *Un artillero.*—Jesús Alonso Martínez "El Trancamarcha".

Es de notar que este productor, cuyo mote se debe a su habilidad para trancar vagones cuando trabajaba en el transporte, ha adquirido por su cuenta libros para instruirse en su nueva categoría de Artillero. Con estos libros, que le costaron bastante, quiere satisfacer su curiosidad por lo que ocurre en el circuito de la voladura cuando acciona el explosor.

La necesidad que este productor siente de conocer su oficio es digna de todo encomio y no dudamos que, a la larga le traerá beneficios.—(MAÑ.)

LAVADERO CENTRAL

Terminadas las obras de construcción de la nueva tolva de brutos, el día 19 de Febrero empezó a funcionar la cinta que transporta el carbón bruto a las dos cribas DK también de nueva instalación.

Se terminó la construcción de la nueva Casa de Bombas y el deposito de agua limpia. Se está instalando la tubería que llevará el agua limpia desde el pozo de captación hasta el nuevo Depósito.

Se está instalando un molino para la trituración de granos.

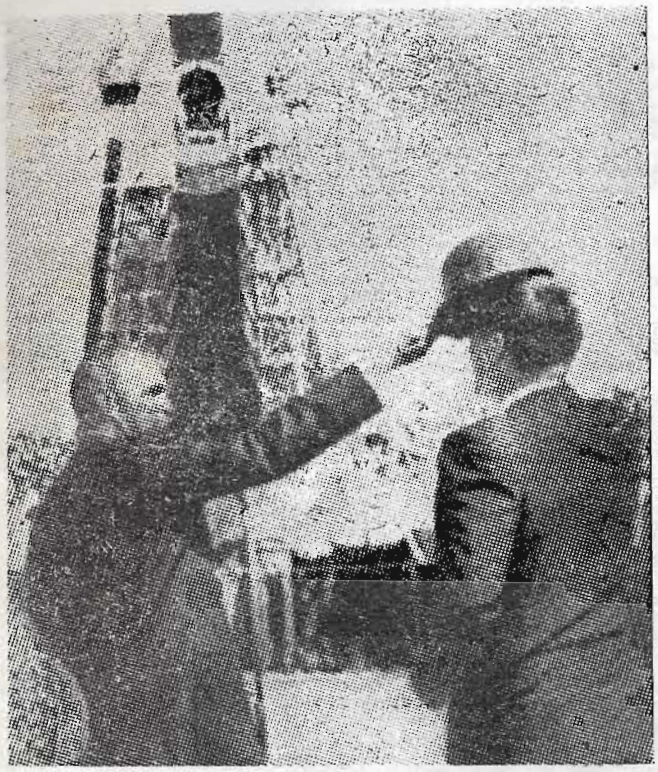

Un casco para KENNEDY

El Presidente Kennedy visitó la base de Cabo Cañaveral el pasado día 23. Glenn marchaba a su lado, y frente a la torreta de lanzamientos, el astronauta americano—héroe ya no sólo nacional—colocó sobre la cabeza de Kennedy un "inflexible sombrero"; esto es, un casco de acero que cualquier trabajador, empleado o funcionario de Cañaveral, llevan como primitiva medida de seguridad ante cualquier peligro. (Foto Cifra.)

No abandones nunca un costero que se te ha resistido

NO SE SABE CUANDO CAERA

Si necesitas barrenarlo para hacerlo caer, UTILIZA UN PUNTAL que lo asegure mientras trabajas allí.

NO PASES NUNCA BAJO UN COSTERO DUDOSO

Ni por un segundo
Ni cuando tienes prisa
Ni corriendo
Ni para ir a buscar una herramienta

SANEALO ANTES O PONLE UN PUNTAL

ORDEN ES SEGURIDAD

Para mantener el mejor orden en el trabajo conviene estudiar periódicamente la distribución de las instalaciones, la disposición de las máquinas, la circulación de los materiales y del personal la iluminación el contraste de las pinturas, la limpieza, etc.

Con ORDEN se consiguen muchas ventajas además de la que por sí sola bastaría para justificarle: LA SEGURIDAD.

El ORDEN permite ahorrar espacio, tiempo y esfuerzo; obtener mejor aprovechamiento de las materias primas, mayor eficacia en el trabajo, aumentar la producción; evitar riesgos de posibles incendios y ACCIDENTES.

El buen ORDEN depende de:

— Tener un sitio para cada cosa.
— Cada cosa en su sitio.
— Eliminar lo innecesario.
— Combinar bien y simplificar lo que se pueda.
— Seguir un método adecuado en la realización de los trabajos.

LA MINA

UN BARRENISTA

La interviú se inicia en un lagar. La sidra, bien escanciada "espalma" en el vaso. El barrenista la prueba y comenta:

—Está estupenda. Limpiará de seguro mi reseca garganta.

—¿Y el polvo de los pulmones? —le pregunto.

—Ahí no tengo yo nada.

—¿Es que eres inmune a esa afección?

—Nada de eso. Es que me cuido. Uso mucho de la higiene.

—¿Cuál es tu medida preventiva?

—Empleo la esponja, alternando con la careta y procuro excitar el polvo lo menos posible.

—¿La sílice ataca a todos los barrenistas por igual?

—Mi opinión es que no; que depende de la naturaleza física de cada uno.

¿No se podría acabar con el peligro de ese polvillo?

—Siguiendo las normas de Higiene que hay dictadas a este respecto se disminuye muchísimo el riesgo.

—¿Cuántos años llevas de barrenista?

—Unos quince.

—¿Accidentes más corrientes?

—Pues son... los leves como por ejemplo arrancarse una uña, romperse un dedo, clavarse una brizna, y los de desprendimiento de materiales.

—¿Cómo es tu oficio?

—Como todos los de la mina: recio y esforzado.

—Háblame de tu labor diaria.

—Lo primero que hago diariamente es cargar la tierra, luego poner el cuadro regar la guía, barrenar y disparar.

—¿Qué herramientas usas en tu diario trabajo?

—Uso el hacho, palas, picas, martillos perforadores barrenas de rosca, salomónicas y huecas para la inyección de agua

—¿Cambiarías el martillo por la maza, tal como perforaban los antiguos?

—Nunca. Aunque ahora es más acusado el peligro de la sílice.

—¿Qué metros de avance haces cada mes?

—Según como se presente el trabajo. Pueden ser doce o quince, más o menos.

—¿Te crees un barrenista completo?

—No me creo de los peores. Pero el barrenar tiene su ciencia; no se aprende en cuatro días.

—¿Lo más dificultoso de tu oficio?

—Llevar la guía en buenas condiciones.

—¿Lo más fácil?

—Hay pocas cosas fáciles. Para mí poner un cuadro donde no hay peligro.

—¿Qué cualidades debe tener un barrenista?

—Debe estar atento a lo que hace, desconfiar de todo lo que le rodea, y a la vez estar muy compenetrado con su compañero de trabajo.

—Vamos al ámbito familiar. ¿Protesta tu esposa de tu profesión?

—Nunca. Si lo hiciera, me ofendería.

—¿Por qué?

—Porque ser barrenista es una categoría. Y me considero muy honrado de desempeñar bien mi cometido.

—¿Me permites una indiscrección?

—Según... Dime.

—¿Cuánto "pesa" tu libramiento al mes?

—Depende de cómo se presente el trabajo. Puede ser de 5.000 pesetas a veces algo más... Depende.

—¿Contento?

—Siempre aspiramos a más. Sólo pido que no me falte la salud.

—Es lo principal.

Apuramos el último vaso de sidra. Voy a pagar, pero mi amigo el barrenista no consiente y pone dos duros sobre el mostrador Salimos. Es de noche. Brilla la luna como un candil como una lámpara eléctrica en el casco del cielo.

JAIME HUELGA

LA FABRICA

UN TORNERO

El Parque de Jovellanos viste las primeras galas de una primavera anticipada. Estoy sentado en uno de los bancos con un oficial tornero. Y empieza la interviú.

—¿Cuantos años de oficio?

—Dos solamente.

—Es poco tiempo.

—Es que hasta ahora he sido aprendiz

—¿Categoría?

—Oficial de tercera.

—Háblame de tu oficio.

—¿Qué quiere usted saber?

—Primero tu opinión sobre el mismo.

—Me gusta, aunque por el momento realizo una labor monótona.

—¿Qué haces?

—Fabrico tornillos.

—¿Te limitas sólo a eso?

—Por el momento estoy sometido a esta especialidad.

—¿Y cuándo varías?

—Hago otras piezas, como ejes, cigüeñales, etc.

—¿Te gusta más?

—Sí, porque es más difícil y delicado y puede demostrar uno lo que sabe.

—¿Qué herramientas usas?

—Entre otras uso cuchillas y limas.

—¿Lo más necesario para un tornero?

—Geometría y dibujo a escala. Y mucha práctica.

—La cualidad número uno...

—Estar siempre atento al torno.

—Y si ocurre una distracción ¿qué sucede?

—Corre el peligro de estropear la pieza.

—El tornero ¿corre riesgo de accidente?

—Desde luego, como cualquier otro obrero.

—¿Te heriste alguna vez?

—Me saltó una pieza a la cara. No fué grave. Una fuerte contusión.

—¿Cómo han de ser las prendas de trabajo del tornero?

—Nunca amplias.

—¿Por qué?

—Para evitar que los ejes del torno se puedan enganchar y ocasionar un accidente que puede ser grave.

—¿Lo que más desea el tornero?

—Sin duda que el torno funcione bien.

—¿Y lo más desagradable?

—Que una obra no le salga en el tiempo asignado.

—¿Piensas jubilarte de tornero?

—Tengo otras ambiciones.

—¿Tu deseo más ferviente?

—Me gustaría algún día establecerme por mi cuenta.

—¿Y si no pudieras realizar ese anhelo?

—Entonces, superarme en mi ofico de tornero.

—¿Hasta dónde?

—Hasta llegar a oficial de primera y a poder ser alcanzar la Maestría Industrial.

—Pues que tus deseos se cumplan.

Nos levantamos del banco pintado de azul; deseo tirar un papel, miro a mi alrededor y noto la falta de las papeleras que antes había. ¿Qué les habrá sucedido?

Paseando desde el cruce de dos calles divisamos al fondo el edificio de la Escuela de Maestría Industrial, aún no terminado. Instintivamente mi amigo el tornero, le dirige una mirada...

JAIME HUELGA

LOS PREMIOS A LA SEGURIDAD EN MINAS

Cuantía de los Premios durante los dos últimos cuatrimestres de 1961, y Grupos a quienes han correspondido.

Cuatrimestre Mayo-Agosto

Grupos	J. P.	H. T.	I. G.
Mariana	832,2	674.639	1,23
Baltasara	7.550,8 (+)	643.647	11,74
Nicolasa	887,0	337.775	2,62
Cobertoria	187,4	261.928	0,71
Quirós	378,0	222.591	1,69

Según estos Indices de gravedad, la clasificación de los Grupos resulta:

1.° Cobertoria.
2.° Mariana.
3.° Quirós.
4.° Nicolasa.
5.° Baltasara.

Siendo la cuantía del premio 42.000 pesetas, y de acuerdo con la plantilla de personal, les correspondieron a

Cobertoria	17.200 pesetas
Mariana	24.800 "

Estas cantidades se han repartido a petición de los obreros interesados de cada Grupo, de la siguiente manera: Grupo Cobertoria, por partes iguales. Y Grupo Mariana, por sorteo de premios de 1.000 y 500 pesetas.

Cuatrimestre Septiembre-Diciembre

Grupos	J. P.	H. T	I. G.
Mariana	2.949,8	651.123	4,53
Baltasara	2.476,2	613.078	4,04
Nicolasa	1.687,4	362.434	4,66
Cobertoria	309,6	272.413	1,14
Quirós	244,2	211,438	1,15

Según los Indices de gravedad, resulta la siguiente clasificación:

1.° Grupo Cobertoria.
2.° Grupo Quirós.
3.° Grupo Baltasara.
4.° Grupo Mariana.
5.° Grupo Nicolasa.

Siendo también 42.000 las pesetas a repartir, teniendo en cuenta la plantilla de personal, correspondieron:

A Cobertoria	17.000 pesetas
A Quirós	13.000 "
A Baltasara	12.000 "

A petición de los interesados, se repartieron en Cobertoria y Quirós por partes iguales, y en Baltasara por sorteo de premios de 1.000 y de 500 pesetas.

Se han epartido, pues en los dos cuatrimestres últimos de 1961:

En Cobertoria	34.200 pesetas
En Mariana	24.800 "
En Quirós	13.000 "
En Baltasara	12.000 "
TOTAL	84.000 pesetas

Clave: J. P. = jornadas perdidas
H. T. = horas trabajadas
I. G. = índice de gravedad

GRANETAZOS

(Viene de la página 19)

Puestos a pedir perchas ¿por qué no algunas en el cuarto destinado a las taquillas? Cuando están humedas por la lluvia no resulta muy conveniente encerrar las prendas de ropa.

Son detalles...

* * *

La calefacción para el Hogar de Rioturbio para este invierno ya no hace falta. Esperaremos con confianza el que viene. Estamos acostumbrados...

* * *

A ver si vamos a estar rompiéndonos la cabeza con los Convenios Colectivos para que luego los beneficiados sean... los de siempre.

* * *

Al decir "los de siempre" nos referimos a los precios. Y a buen entendedor...

* * *

Hay que poner un "telón de abundancia" a los precios por si las moscas. Que se haga verdad la frase: "Con el Economato hemos topado, Sancho".

* * *

Si se les dejara el campo libre, todo el monte de los precios sería orégano para algunos.

Menos mal que no andan las cosas dejadas del todo de la mano de Dios.

* * *

Muchas veces esto de los precios anda a saltitos, como los pájaros. Ahora subo, ahora bajo, ahora vuelvo a subir...

Pero que no "pesquen" vuelo, ¿eh?

* * *

Bueno, pero cuando una cosa empieza a subir, lo que hay que hacer es no empujarla hacia arriba.

No colaborar, vamos. Y a buen entendedor...

INTERINO (Y sus colaboradores)

El Aprendiz

Núm. 2 Marzo, 1962

Hoja portavoz de los aprendices y exaprendices de nuestra Escuela

ORIENTACION PROFESIONAL

A la mayoría de las Escuelas de Aprendices, entre ellas la nuestra, se las ha procurado dotar de todos los adelantos técnicos. Sin embargo, se ha olvidado inexplicablemente un punto primordial: la Orientación Profesional.

Hasta la fecha, al entrar en el segundo año, los Aprendices deben elegir la profesión que caracterizará su condición laboral para toda su vida.

Es, por lo tanto, una cuestión trascendental, en la que no se puede dejar abandonado a ningún joven, que a su inexperiencia une la ignorancia de los oficios a elegir.

Por tanto se hace necesaria una ayuda que le aconseje, que le oriente, para que en años próximos no se sienta desplazado en su punto de trabajo.

Esta ayuda es posible gracias a las pruebas o test sicotécnicos que permiten conocer los gustos, aficiones, posibilidades, capacidad mental, constitución orgánica, etc.

Si de este modo fuesen orientados los aprendices, se habría conseguido una gran labor que redundaría en beneficio de la empresa y de la sociedad en general.

El ideal de toda Escuela de Aprendices debe ser colocar a cada alumno en su profesión apropiada.

Actividades del Hogar del Aprendiz

El día 31 de Enero se celebró la fiesta de San Juan Bosco. Después de una Misa se sirvió un animado "lunch" en el que cabe destacar la presencia de buen número de exaprendices.

Por la tarde se celebró el partido de futbol contra la Escuela de Maestría, plato fuerte de la jornada, y en torno al cual existía mucha expectación. Este encuentro nos resultó favorable por 6 a 1, mereciendo poner de relieve (por si acaso) la neutralidad del árbitro.

Concluyó la jornada con una función artística realizada por nuestro Cuadro escénico de la que lamentamos no poder informar gráficamente.

Si unimos a estos actos los juegos deportivos navideños, la creación de una Biblioteca, el Primer Premio del Iltmo. Ayuntamiento en el concurso de Nacimientos, etc., podremos proclamar que el HOGAR DEL APRENDIZ, fiel a sus principios culturales, deportivos, artísticos y de convivencia, está desarrollando una gran campaña. Hay que tener en cuenta que sus modestos ingresos únicamente son proporcionados por los jóvenes socios.

¡Aupa, Hogar!

Sin intención

Es norma de seguridad que toda lima tenga su mango, y viceversa.

* * *

En las clases. También serán bienaventurados los mansos.

* * *

En la excursión dos "exploradores" se hundían en la nieve. ¿No sería por "pesados?

* * *

Se hablaba de "chuletas". ¿Estarían los muchachos interesados en los precios "aeronáuticos" de la carne? No hombre, era época de exámenes.

* * *

Uno de primero al oir hablar de cigüeñales, creía que eran jaulas para meter a las cigüeñas.

* * *

Otro decía que quería ser electricista, porque no había más que empalmar unos cables, y ya estaba todo arreglado.

* * *

¡Qué tranquila nuestra calle, cuando enfrente había un solar/ los cristales sin pintar,/ y no transitaba nadie.../

NIKITO-NIPONGO

Los que "mañana serán hombres", hicieron una excursión al Puerto de Pajares. Los dos más rellenitos de la expedición se hundían en la nieve. Hubo que rescatarlos varias veces, poniendo a prueba el espíritu de camaradería. Hay quien asegura que se hundían por "pesados".

(Foto López)

DESPEDIDA

A don Martín Más Vidal, nuestro Director

"Decid al justo que bien..."

Estas palabras que leemos en el libro de la Sabiduría tienen cabal aplicación en esta despedida que el "Hogar del Aprendiz" y la Escuela en general dedica al que hasta ahora fué su Director.

Sí. Bien por ese ideal de trabajo puesto a nuestro servicio.

Bien por esa postura justa que le ha caracterizado en todas las circunstancias.

Bien, en fin por todo cuanto ha hecho por nuestra Escuela de Aprendices.

Lo que ha hecho por la Escuela hecho está, y cualquiera puede convertirse en juez y juzgar.

Particularmente este "Hogar del Aprendiz", tan simpáticamente mirado por usted, quiere poner de relieve que ha podido ser una realidad gracias a su apoyo.

Finalmente le deseamos feliz estancia en su nuevo destino y que los éxitos y triunfos que logre en su vida profesional sigan mereciendo aquella frase del Sabio: "Decid al justo, que bien..."

H.

MUSICA Y DEPORTE EN RIOTURBIO

La flamante rondalla está ya perfectamente equipada. Don Eduardo Muñoz, con un entusiasmo sin límites enseña a los pequeños músicos los secretos del solfeo, en una de las aulas del Grupo Escolar.

Con los "peques" de la rondalla, el dinámico Delegado del Grupo de Empresa de Rioturbio, don Laudelino Alvarez Corrales, el señor Alcalde, don Maximino Aragón, el Director de la rondalla, don Eduardo Muñoz y algún otro colaborador.

Y también hay un sitio para los futbolistas. El equipo de Rioturbio, según nos dice Paulino cuenta en su haber con varios trofeos y tiene un buen porvenir, ya que lo forman elementos de mucha valía. Les acompaña el Delegado del Grupo de Empresa señor Alvarez Corrales.

Ya se ve que no, que no es tute todo lo que reluce en Rioturbio.—(FOTOS JUVAR).

GRANETAZOS

Pero ¿es que no se juega al tute más que en Rioturbio? ¡Vamos! ¡que ya está bien!

* * *

No. A Felipe no le han devuelto el dinero.

* * *

Es que hay quien cree que las cosas que encuentran son regalos que le hace el Angel de la Guarda.

* * *

Para Subproductos llegaron dos escafandras autónomas. Nos gustaría saber si los operarios encargados de usarlas en caso necesario sabrán para qué sirven.

* * *

Quisiéramos saber si las frases "no lo sé", "no es aquí", y "vuelva mañana" son las más usadas del diccionario español. Por lo menos sabemos de alguna oficina en que así lo creen.

* * *

De acuerdo. Lo primero es la Seguridad. Pero ¿por qué entonces están con tanta frecuencia cerrados los pasos de fábrica con vagones?

* * *

Ya llegó la "tele". Si en casa no se puede tener porque no hay "tela" y en el bar no se oye porque la gente habla a voces, ¿para qué sirve la "tele"?

* * *

Los señalistas de Nicolasa están de enhorabuena. Pidieron cristales a los Reyes y les han traído uno. Para 1963 esperan por el resto.

* * *

Para tres plantas en un Pozo, un señalista solo parece poco. Son muchas las señales para uno solo. Para más seguridad y rapidez en la maniobra ¿qué tal estaría poner más señalistas?

* * *

Un ejemplo famoso de furia inicial y desaliento fulminante: el de los que se apuntan en Octubre para seguir los cursos de Idiomas. Siempre hay honrosas y muy contadas excepciones.

* * *

Hacía falta otro Convenio Colectivo con los criadores de pavos. Pero éste para ver si estabilizan los precios, que de año en año facturan más altos.

* * *

Refrán de actualidad: "Por el Convenio mirando y con el mazo dando"

* * *

Otro: "En la Seguridad confiando, pero la Ambulancia reparando".

* * *

Pues sí. Al basurero de Rioturbio le han traído una corneta. Hemos quedado tranquilos.

* * *

Pero las mujeres siguen tirando cenizas en sitios prohibidos. Nos parece muy mal.

* * *

Aunque las hay que pagaron sus 25 pesetitas de multa. Nos parece muy bien.

* * *

En Ferrocarril Minas se quejan de los gatos.

Los gatos viejos no sirven ni... para cazar ratones ni para encarrilar vagones.

* * *

Refrán: "Gatos nuevos y eficientes no originan accidentes".

Sí: la Seguridad también entra en ésto.

* * *

Un solo grifo que mane agua caliente, es poco, allí donde hay mucho personal que quiere lavarse a la vez, para quitarse las manchas de grasa, que ya se sabe que con agua fría se quita muy mal.

* * *

Total que:

"Si utilizas agua fría/ la grasa, para otro día. Por eso pide la gente/ más grifos de agua caliente".

* * *

Desde Construcciones Metálicas: Muy bien por las duchas. Pero ¿qué tal si se completara la instalación con unas sencillas perchas?

Es que a veces, por no saber donde colocarla le apetece a uno ducharse con la ropa en la mano.

(Pasa a la página 17)

HECHA POR LA TERTULIA

"Mañana del Domingo"

Comentarios escuchados por "El Indiscreto" en torno a "Caza Mayor", mientras se prepara su proceso

Su lenguaje es fuerte, realista, hasta malsonante a veces. Pero es el lenguaje que emplearían realmente aquellos personajes si nos los encontráramos en la vida.

—

Encuentro el argumento breve y limitado. Se trata de dar caza a un hombre que huye con su mujer y un hijo pequeño. Dura esta caza mayor tres días y tres noches.

—

Precisamente en lo concreto del argumento encuentro condensada una gran fuerza dramática. Son tres días y tres noches, pero en este breve espacio ¡cuánta verdad sicológica!

—

En "Caza Mayor ganan los malos. El Felipe dispara y el fugitivo (que ya había perdido a su hijo y a su mujer, y se le había gangrenado una herida), cae muerto.

—

En esta novela, como en la vida a veces, se tira a dar cuando do se reconoce que la víctima es mejor que los que la acosan.

A la gente que persigue le importa más la venganza que la justicia. El fugitivo es más noble que la horda que le acosa. El papel del cura no lo veo bien dibujado ¿Qué hace allí un sacerdote? Es un personaje que se le "escapó" al autor.

Supongo que habría otras novelas mejores. Tengo ganas de leer "Dios va con ellos" o "Una calle en el infierno". "Caza Mayor" me parece una obra de escaso aliento literario.

A mi me gustó: el lenguaje es realista y valiente; llama al pan, pan; y al vino, vino. Además, como en la vida, ganan momentáneamente los peores. Todo lo contrario de una novela rosa.

"El Indiscreto"

Premio al lector inteligente

La Sección Cultural del Grupo de Empresa crea un premio permanente, de crítica de libros

La Sección Cultural, deseando estimular a aquellos de sus socios aficionados a la lectura y que se hayan inscrito como lectores en cualquiera de las Bibliotecas Circulantes del Grupo de Empresa (en Mieres o en Rioturbio), establece un Premio permanente de **CIEN** pesetas, con arreglo a estas Bases:

1.ª Los Premios se concederán a la mejor nota crítica sobre uno cualquiera de los libros que figuran en nuestras Bibliotecas de Mieres o Rioturbio.

2.ª La extensión máxima será de dos cuartillas por una sola cara.

3.ª Las notas críticas premiadas se publicarán en la Página Cultural de "PICO POLIO".

4.ª Los trabajos se entregarán al Bibliotecario del Grupo de Empresa de Mieres o al de Rioturbio.

5.ª El Jurado que la Sección Cultudal designe, fallará cada Premio quince días antes de la salida de "PICO POLIO".

CRITICA DE LIBROS

¿Qué es una nota crítica? Sencillamente una opinión puesta por escrito.

Cuando dices, después de leer un libro, que te ha gustado, debes razonar por qué. Pones tus razones por escrito y ya tienes la nota crítica.

Si la lectura de una obra determinada te pareció insulsa o pesada, debes decir también por qué. Con claridad, con sinceridad, con cuidadoso estilo. Y ya tienes tu nota, que te puede valer CIEN pesetas.

¿En qué puntos debemos fijarnos para juzgar una obra? Hay muchos criterios, pero debe tenerse en cuenta lo siguiente:

Estilo, descripción sicológica de los personajes, fondo moral, verosimilitud de la trama, belleza del lenguaje, ritmo (si es pesada o se lee de un tirón) propósito del autor, y si con su lectura se aprende algo, resulta enriquecido nuestro espíritu o se pierde lastimosamente el tiempo.

Arrullo del arroyo...

Arrullo del arroyo
que invita a dormitar en la alameda.
sirviéndole de lecho aquel recodo
donde la blanca espuma se golpea...

Puro espejo del agua cristalina
donde se asoma azul la faz del cielo
y en el se mira una náyade divina
que peina la luz de sus cabellos.

Un perfume que embriaga de deseos
trae la brisa celestial y pura.

Así una tarde sin amor ni celos
me abandonaba en brazos de Natura.

LISARDO URIA ARRIBE

MUJER:

No gradúes o valores la amistad, por el mayor o menor número de palabrerías, sino, quien te lo pruebe con hechos, pero hechos claros y concisos, concretos: definidos.

No te creas que es más amiga tuya quien te informa de cosas que te afecten o estén ligadas a ti, si te han de servir de disgusto y, con que te lo diga o lo calle no haya nada que solucionar.

Las verdaderas amigas, únicamente deben comunicar las cosas que favorecen, alegran, animan... o aquellas que, aún sirviéndote de disgusto, te sea imprescindible conocer, aún siéndote desfavorable o incluso te apene, pero sabrá buscar las palabras adecuadas para no herirte cruelmente o paliar el golpe que te deba dar.

Hay mucha mascarada en nuestra sociedad, sin necesidad de esperar a que llegue el Carnaval. La mayoría de las veces, te irán con rostro sonriente, "apelando a su buena amistad", para clavarte la lanza con "lo que otros han dicho o hecho a tu espalda" —incluso dándote nombres con mucha reserva— por no tener el valor de decirte lo que ellas quisieran, y apelando a achacarlo a terceras personas.

Estas cosas que con gran frecuencia ocurren, por desgracia, es lamentable que precisamente sean "cosas de mujeres", cuando por ser más sensibles al dolor, les debiera ser más exigible el tener más humanidad y caridad para con el prójimo.

Quien es tu amiga, te ayudará en tu aflicción, aparte de que, realice una obra de misericordia al "consolar al triste", como amiga la obliga a más.

Piensa que: NO ES TU AMIGA QUIEN TE HIERE, SINO QUIEN VIENDOTE CAIDA, TE DA LA MANO Y TE AYUDA A LEVANTARTE.

TU, EN EL HOGAR

Acrecienta tus conocimientos, lee temas de actualidad para que puedas conversar con tu marido y tus hijos, y no que te veas arrinconada en la conversación, no sólo familiar, sino también entre tus amistades o las de los tuyos.

Sobre todo, con tu marido; que puedas comentar con él sobre lo que la prensa publica, así vuestra conversación no será insulsa o monótona y, en vez de abrumarle con chismes de vecinos, trapos o cambio de mobiliario, que tu compañía le sea imprescindible por tus temas variados y agradables, a la vez que se enorgullecerá de tener una esposa culta e inteligente.

Cuidados y belleza del cutis

Forma de distinguir la calidad de la piel

Nunca deberéis de aplicaros productos, porque les vaya bien a otra; la calidad de vuestra piel, puede ser distinta y, acaso, en vez de seros beneficioso, os sea perjudicial.

Si quieres conocer la calidad de tu piel, te basta con que aplques en la nariz, frente, mejilla y barbilla, un papel de fumar (ha de tenerse la cara completamente limpia). Si el papel queda impregnado de grasa, será grasienta tu piel; si no deja ninguna huella, es que poseerás piel seca.

Puede darse también el caso, de que —por ejemplo— en la nariz, frente, mejilla y barbilla, queden manchas en el papel y que, en la frente y mejillas, no; en este caso, tendrás epidermis mixta.

En las partes grasas, puedes aplicarte por las noches la siguiente locción, que te prepararán en cualquier farmacia:

Cincuenta gramos de agua destilada, dos gramos de borato de sosa, cincuenta gramos de éter sulfúrico, cincuenta gramos de agua de rosas, cincuenta gramos de alcohol. Y no te laves con jabón.

En las regiones secas, aplícate TODAS LAS NOCHES, una buena crema nutritiva.

COLONIAS INFANTILES.—Recuerda que el día 10 de abril termina el plazo de presentación de solicitudes para enviar a tus hijos, de siete a doce años, a las Colonias.

TE CONVIENE SABER QUE...

El desarrollo de los juanetes, es fácil de impedir si se tratan a tiempo. Aparecen sobre la articulación metarso-falángica del primer metarsiano bajo una dureza a la que acompaña un higroma (bolsa de líquido).

Generalmene, los juanetes se deben a la forma del calzado: la exagerada altura de los tacones, es causa frecuente de esta enfermedad. El tratamiento, pues, exige la supresión inmediata de las causas productoras. No emplear cáustinos sin mantener el pie en reposo absoluto.

...Pero, lo más indicado y conveniente, es consultar con el médico.

Carne en conserva

Con un paño, se seca la carne, —la cual se ha de tener la precaución de que sea bastante gruesa. Después, se frota con sal y se espolvorea con pimienta negra molida, cubriéndola a continuación con una capa de: pimienta encarnada, mezclada con un poco de orégano y tomillo machacado al mortero. Se deja dos o tres días en un plato o vasija de cristal o barro cocido. Después de este tiempo, se cuelga en lugar seco y bien ventilado y, pasados unos diez días, se puede hacer uso de ella, pudiéndola guardar por tiempo indefinido y resultando una carne excelentísima.

Concurso de "Del Toro"

Ganador: D. José Alfredo Martínez, de Cargues y Descargues

Muchas fueron las soluciones recibidas, ya que el Concurso esta vez se presentaba fácil. Tres de los concursantes enviaron respuestas exactas, pero el crucigrama estaba resuelto sobre la hoja de "PICO POLIO" que arrancaron para enviarla. Naturalmente, estos no entraron en el sorteo.

* * *

El II Concurso consta de tres enigmas:

Primero.—JEROGLIFICO.

M. PP. TT.

Exclamación.

Segundo.—ADIVINANZA

Un fruto y un animal
soy por mi suerte a la vez.
Fruto leyendo de un modo
y carnívoro al revés.

Tercero.—CRUCIGRAMA

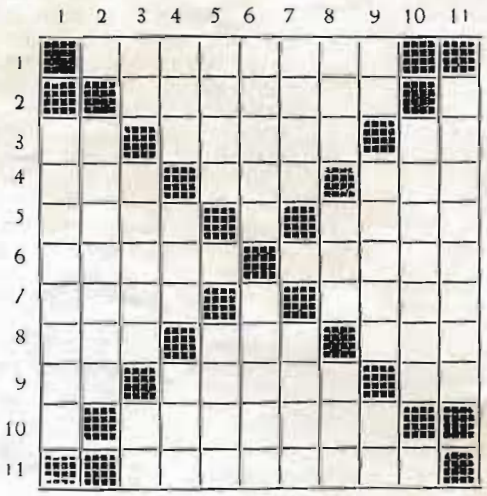

Horizontales: 1) Grupo Minero de la Sociedad.—2) Capital de un estado de Venezuela. Consonante.—3) Nota musical. Capital francesa. Al revés, voz de mando.—4) Agujero, con falta de ortografía. Jugo de algunas plantas umbilíferas. Flor.—5) Papa. Vocal. Pretérito indefinido de un deporte (con falta de ortografía).—6) Cabeza de familia. Miembro del Consejo Superior de Fútbol.—7 Parecido a "imán". Consonante. Lo que hace el perro.—8 Apellido de un obispo de Madrid, ya fallecido. Interjección. Sílaba de la palabra "destronar".—9) Al revés, nota musical. Apellido francés. Voz de parada.—10) Vocal. Instrumentos músicos.—11) Debajo de los árboles, (con falta de ortografía).

Verticales: 1) Historiador eclesiástico.—2) Consonante. Tiempo del verbo "ir".—3) Al revés, nota musical. Para conducir un féretro. Repetido nombre fabuloso, miedo.—4) Sílaba de la palabra "Descartes". Metal. Letras de la palabra "jardín".—5) Registra desde lugar alto. Vocal. Calzado.—6) Nombre de mujer. Tienda donde se venden diversidad de objetos.—7) Instrumento defensivo. Consonante. Diosa, esposa de Zeus.—8) Sílaba de la palabra "sismógrafo". Oxido de calcio. Agencia Europea.—9) Al revés negación. Patriarca del A. Testamento. Consonantes de "sucursal".—10) Tallos horizontales y subterráneos. Vocal.—11) Guarda.

XXI Concurso "Pico Polio"

Solución: Se podían plantar 48 rosales.

Ganador: D. Benjamín Fernández Fernández. Caballista primero. Quirós.

Este problema ha puesto fuera de combate a muchos de nuestros más asiduos concursantes. Las respuestas fueron contadísimas, y no todas exactas.

Don Benjamín Fernández, caballista, ha tenido la paciencia de considerar atentamente el enigma propuesto, y al acertar, le corresponden las 50 pesetas, que puede recoger por sí mismo o por medio de tercera persona, en nuestra Redacción.

Para el Concurso XXII, proponemos el siguiente problema, que nos ha enviado D.A.G.

"Un chalán dice que tres caballerías han sido valorados de la manera siguiente: la primera más la mitad de lo que valen las otras dos, en 5.800 pesetas. La segunda más la mitad de lo que valen la primera y la tercera, en 6.600 pesetas. La tercera, más la mitad de lo que valen la primera y la segunda, en 7.400 pesetas. Y pregunta cuantas pesetas vale cada una de las caballerías.

Para este problema hay 50 pesetas, como "premio de estímulo", a sortear entre los acertantes. Igual cantidad ya saben que se ha establecido para los acertantes de los tres enigmas de "Del Toro". ¡A discurrir, pues!

—Date prisa, Pachín. Tengo gana de llegar a la cumbre para descansar.

—Mi general: hemos tomado este botín de manos del enemigo.

* * *

Un "chispazo" de "VITOLA"

Un salvaje caníbal del Congo ha sido condenado a la última pena por haber dado muerte y comido a un eropeo.

Al ser preguntado por el tribunal si tenía algo que alegar, contestó pausadamente:

—No, no. Me lo he comido todo.

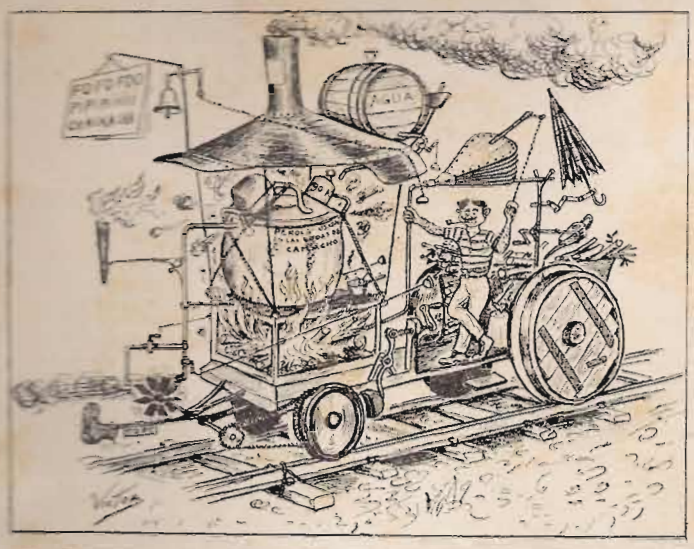

Víctor y sus "chispas"

He aquí otro de los espeluznantes inventos de nuestro ingenioso Víctor. Un descacharrante artilugio al que nos atreveremos a llamar locomotora.

El dibujante ha incluído un espía que quiere copiar la infernal máquina. ¿Dónde está?

Este suceso ocurrió en 1908

Lo puso en verso don José Villa ("El Cornitu").

Y en 1912, lo cantó por Carnaval una "murga" compuesta por D. José "El Sastre", D. Manuel Peláez y D. Angel "Napoleón", todos ellos por aquel entonces productores de nuestra Sociedad.

(Colaboración debida a la atención de D. Laureano Huelga, productor jubilado).

Atención pido, señores,
para poder explicar
el resumen de un suceso
que en Mieres tuvo lugar.

En el barrio de la Peña
el barrio más industrial
de todos los que hay en Mieres
por la Unión y el Terronal.

Habitaba allí un tal Pedro
en situación tan fatal
que trató de suicidarse
resultándole muy mal.

Yo no se si se azoró
o fue que no tiró a dar,
el caso es que cayó al suelo
sin poderse levantar.

Cuando oyeron los vecinos
dos fuertes tiros sonar
se acercaron a la vía
cuando vieron al llegar
a Pedro caído al suelo
allí sangrando la mar.

A los muy pocos momentos
vemos a Ramos que llega
con Juanito y otros dos
y con su linda gallega.

La mujer muy asustada
empezó a llamar a Pedro
y a sus estridentes voces
contestó éste ya contento.

—¿Por qué te has pegado el [tiro?
Dime porqué has hecho eso.
A lo que Pedro contesta:
—Por un antojo que tengo.
Quería ver que hay más allá
de este mundo traicionero.

Le "agarran" en pendolín
entre cinco y a la vez
le trasladan a su casa,
cuando llegó el Sr. Juez.

—¿Por qué se pegó usted el [tiro?
pronto el Juez le preguntó.
A lo que Pedro contesta:
—No fue uno, fueron dos.

El Juez al verle embriagado
y explicarse de este modo
por no darle un bofetón
y volverle atrás el morro,
mandó llevarle en un carro
a la Casa de Socorro.

(Depósito legal
O. - 87 - 1957)

Callejero mierense

Calle de Teodoro Cuesta

Esta calle que nace en la Plaza del Generalísimo (Ayuntamiento) y termina en el puente sobre el río San Juan (Iglesia Parroquial) está integrada en la carretera general de Adaneiro-Gijón, y es conocida tradicionalmente por La Pasera. En ella y en el lugar de la Campeta nació el día 9 de noviembre de 1829 el más popular de los poetas del bable astur: Teodoro Cuesta. En su casa natal hay una lápida conmemorativa, y en el año 1931 se le erigió el monumento, obra del escultor asturiano D. Arturo Sordo que actualmente se halla colocado en un rincón del Parque de Jovellanos.

Fue Teodoro Cuesta un poeta de singular encanto, supo poner en sus versos toda la ternura y toda la socarronería del alma astur. Era hijo de un doctor en Farmacia y en su niñez trabajó como tipógrafo, siendo en los últimos años de su vida administrador del hospicio de Oviedo. Fue un excelente músico y en la lírica del bable ocupa uno de los puestos más destacados.

Siempre tuvo a orgullo haber nacido en Mieres y en sus conocidos versos de su polémica con Diego Terrero que recientemente editados forman el volumen titulado "Andalucía y Asturias" dice:

xuro, como soy naciu
y criau e'na Pasera...

La Pasera ha sido la zona de Mieres más típica y donde se encontraba el centro comercial de la villa. En ella se celebraban las "fogueras" de San Juan. Antes todos los edificios lucían los clásicos "corredores" que hoy se han transformado en fachadas modernas, pero también con menos personalidad que antaño.

Teodoro Cuesta murió el día 1 de febrero de 1895 y está enterrado en el cementerio del Salvador de Oviedo.

En esta calle se encuentra enclavado el Casino de Mieres, los cines Esperanza y Pombo, la popular sidrería Casa Urbano, el Bar Madrid, Ferreterías Cuesta y Julio González, Librería Cervantes, Imprenta Cervantes, Calzados Mallorca, Café Chus, y numerosos establecimientos comerciales.

LA

Los montañeros de nuestro Grupo de Empresa, en Río-Aller

Los montañeros se preparan

Llegada al pueblo con el Rey Melchor

El Rey Melchor, su ayudante y un rioallerano

Comienza el reparto

En el pueblo: al fondo el humilde campanario de la iglesia rural

Cada pequeño tiene ya su juguete

GRAFICAS SUMMA - OVIEDO