Pico Polio

BOLETIN DE INFORMACION DE FABRICA DE MIERES, S. A. SEPTIEMBRE, 1961

(Depósito legal O. - 37 - 1958)

Subproductos de la Hulla

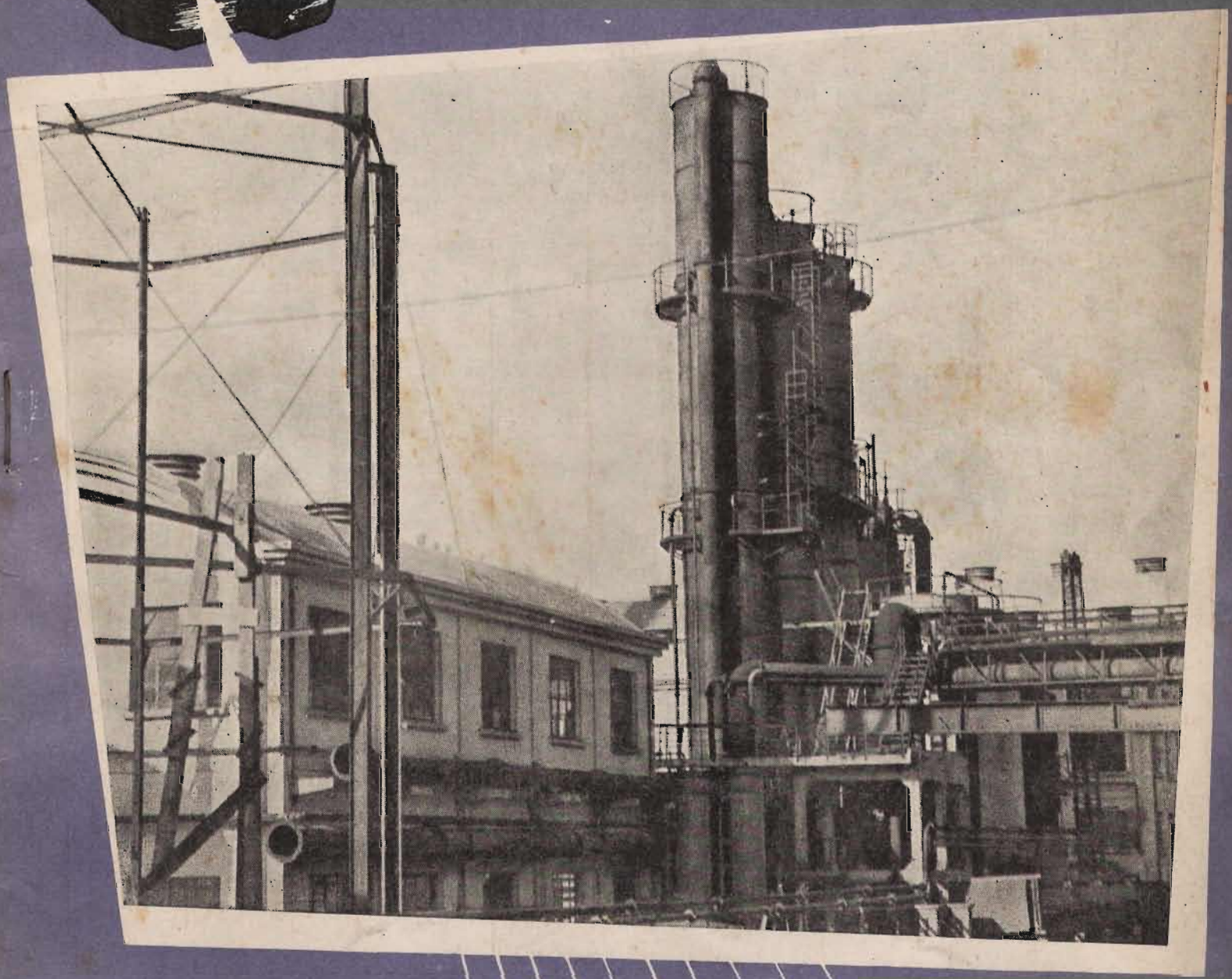

alquitrán
benzoles
sulfato amónico
brea
xilol
benceno
creosotas
tolueno
antraceno

54

Punto y aparte

Nadie que desempeñe un determinado puesto sabe lo que pierde si no lee revistas de su especialidad. No puede impedir que lean posibles competidores. Y le llevarán mucha ventaja si él descuida la lectura.

H. N. CASSON
(Remite "Fuso Negro")

El hambre pasa por delante de la puerta del hombre laborioso; pero no se atreve a entrar en ella.

B. FRANKLIN
(Remitida por "Usus"-Fábrica)

La recompensa del embustero es no ser creído aunque diga la verdad.

ARISTOTELES
(Remitida por R. Solares-Minas)

Las mejores visitas son las más cortas.

(PROVERBIO ARABE)
(Envía: "Usus"-Fábrica)

Las injurias son los argumentos de que se valen los que no tienen razón.

ROUSSEAU

Siempre hay un lugar en el mundo para el hombre que sabe cumplir con su deber.

(Envía A. R. T.-Fábrica)

Cada día tenemos a nuestra disposición 1.140 minutos, y de la manera de cómo los administremos dependerá, en gran parte, nuestro porvenir.

D. H. PEARSON

Un buen lector hace un buen libro.

(EMERSON: 1803-1882)

Cada hombre nace con una serie de aptitudes en potencia que moralmente está obligado a poner en juego para defender su vida lo mejor posible, pero siempre con la vista puesta en el bien común De ahí la importandia de la orientación y selección profesional.

Trabajos de soldadura en altura

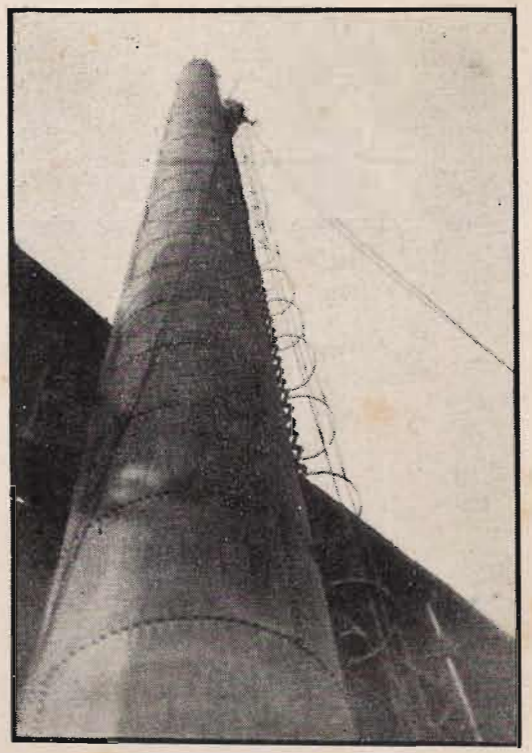

Por la ventana de la redacción del Boletín hemos visto cómo se iba efectuando un delicado trabajo de soldadura en esta chimenea del Taller de Acero, de 45 m. de alto.

Se soldaron 29 aros y 115 pasos de escalerilla. El trabajo se efectuó sin novedad.

Todas las disposiciones habían sido tomadas: andamios seguros, y cinturones de seguridad. Cascos, pantallas y Gafas protectoras.

Leemos en el Manual de Seguridad:

Para trabajos de soldadura es preferible la ropa de lana a la de algodón, ya que la lana se prende más dificilmente.

La ropa estará razonablemente limpia de grasa y aceite en trabajos de esta clase.

No se deben utilizar para trabajos de soldadura eléctrica más que cables irreprochables, especialmente en aquellos lugares estrechos o reducidos en los cuales se aumenta el peligro por la formación de sudor.

Están indicados los guantes de cuero para defenderse contra los efectos de la corriente eléctrica.

En caso de accidente por la corriente eléctrica debe practicarse la respiración artificial en el mismo lugar, cuando se observe que el accidentado no respira.

Todos los trabajos de soldadura han de efectuarse con los guantes puestos; el portaelectrodos debe estar bien aislado, y el cable en perfectas condiciones.

NUESTRA PORTADA

Un detalle del taller de Subproductos, que será ampliado en breve.

(Foto Alonso) Dibujo de Larios

PicoPolio

Boletín de Información de FABRICA DE MIERES, S. A.

"MATER ET MAGISTRA"

Dejamos hoy el espacio de esta sección a la voz de la Iglesia. Y lo hacemos transcribiendo algunos párrafos de la Encíclica últimamente aparecida, en la que se contienen juicios y orientaciones de insuperable claridad y caridad sobre el actual momento social.

"Afirmamos que el mundo económico es creación de la iniciativa personal de los ciudadanos, ya en su actividad individual, ya en el seno de las diversas asociaciones para prosecución de intereses comunes."

"Sin embargo, por las razones aducidas por Nuestros Predecesores, deben estar también activamente presentes los poderes públicos, a fin de promover debidamente el desarrollo de la producción en función del progreso social en beneficio de todos los ciudadanos."

"Donde falta o es defectuosa la debida actuación del Estado, reina un desorden irremediable, abuso de los débiles por parte de los fuertes menos escrupulosos, que arraigan en todas las tierras y en todos los tiempos, como la cizaña entre el trigo."

"Una profunda amargura embarga nuestro ánimo ante el espectáculo inmensamente triste de innumerables trabajadores de muchas naciones y de enteros continentes, a los cuales se les da un salario que los somete a ellos y a sus familias a condiciones de vida infrahumanas."

"Creemos que es deber nuestro afirmar una vez más que la retribución del trabajo, como no se puede abandonar enteramente a la ley del mercado, así tampoco se puede arbitrar contrariamente, sino que ha de determinarse conforme a la justicia y equidad."

"El desarrollo económico debe ir acompañado y proporcionado con el progreso social, de suerte que de los aumentos productivos tengan que participar todas las categorías de ciudadanos. Es necesario vigilar atentamente y emplear medios eficaces para que las desigualdades económico-sociales no aumenten sino que se atenúen lo más posible."

"La justicia ha de ser respetada no solamente en la distribución de la riqueza, sino, además, en cuanto a la estructura de las empresas en que se cumple la actividad productora."

"También Nos consideramos que es legítima en los obreros la aspiración a participar activamente en la vida de las empresas en las que están incorporados y trabajan."

"El derecho de propiedad privada de los bienes, aún de los productivos, tiene un valor permanente, precisamente porque es derecho natural fundado sobre la prioridad ontológica y de finalidad, de los seres humanos particulares, respecto a la sociedad."

"No basta afirmar el carácter natural del derecho de propiedad privada sino que también hay que propugnar insistentemente su efectiva difusión entre todas las clases sociales."

"Entre ciudadanos pertenecientes a una misma comunidad política no es raro que haya desigualdades económico-sociales pronunciadas, principalmente debidas al hecho de que los unos viven y trabajan, en zonas económicamente menos desarrolladas. En semejante situación, la justicia y la equidad exigen que los poderes públicos actúen para que esas desigualdades sean eliminadas o disminuídas."

"Producir más y mejor responde a una exigencia de la razón y es también una necesidad imprescindible. Pero no es menos necesario y conforme a la justicia que la riqueza producida se reparta equitativamente entre todos los miembros de la comunidad política, por lo cual se ha de tender a que el desarrollo económico y el progreso social vayan emparejados".

La Productividad también es esto

En el programa de pruebas de lanzamiento de proyectiles dirigidos de determinada potencia mundial, se registraron numerosos fallos. Uno, al ascender, se incendió. Otro estalló en pleno vuelo. Un satélite no llega a alcanzar la órbita prevista...

Cada lanzamiento supone una enorme suma de dinero que sale de los impuestos pagados por el contribuyente.

Los fallos fueron minuciosamente analizados. Y se encontraron causas como las siguientes:

— En cierta ocasión un trabajador dejó caer una pieza de elevada precisión al suelo, dañándola; sin embargo, la instaló nuevamente sin dar parte del incidente. La pequeña imperfección causada por el golpe de la caída ocasionó el fracaso del lanzamiento.

— En otro caso se había dejado sin soldar una alambre. Pequeño detalle que sin embargo, a la hora de hacer funcionar aquella alambre, tuvo su importancia.

— En un tercer caso, se había estirado una alambre de conexión hasta tal punto que se rompió a causa de las vibraciones producidas al funcionar el motor del cohete.

— En otra ocasión, el hecho de no haberse apretado correctamente una tuerca en una línea de control hidráulico con una presión de 120 kilos por centímetro cuadrado dió lugar a que se perdiera un proyectil que debía de haber efectuado un recorrido alrededor de la tercera parte del mundo.

— Otro fallo se registró cuando alguien conectó descuidadamente un suministro de 110 voltios a un circuito de 28 voltios.

— Un grupo de alambres que se dejó de impermeabilizar por error produjo un cortocircuito cuando le cayó agua de lluvia encima.

— Otra vez se dejó prendido un calentador activado por una pila eléctrica. El electrolito hirvió, desbordándose sobre un conjunto de cables. El ácido del electrolito destruyó el aislamiento y el circuito falló bajo la carga.

* * *

Esta es una lista de pequeños errores, de descuidos pequeños en sí mismos, pero de grandes consecuencias. Así, diariamente, de ligeras faltas de atención, de descuidos en nuestra labor, se derivan defectos en la calidad que en ocasiones pueden tener una importancia considerable.

Y no cabe duda de que esto es también productividad.

Entre una y otra edición van llegando a esta Mesa de Redacción las noticias y los ecos del acontecer, del menudo acontecer a veces, de la cotidiana vida laboral.

Unas veces son cartas. Otras simples notas anónimas. Muchas veces —y esto es lo que más satisface— es la visita de compañeros que llegan con su sugerencia, su disconformidad, su tema para un rato de charla.

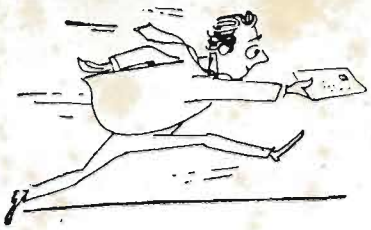

Mesa de Redacción

TRES ECOS

Tres menudos ecos de la vida cotidiana de Fábrica han llegado últimamente hasta nuestra mesa.

Eco primero: *El referéndum pro-Caudal. Por lo visto nos han visitado únicamente quienes habían votado "NO". Las razones que aducían eran de sentido común. Un equipo debe vivir de la afición. Y si ésta no existe, ¿para qué sostener situaciones falsas?*

Parece ser que el fútbol como espectáculo ha perdido la fuerza de sugestión que tuvo "en tiempos". La gente busca ya "otra cosa". Y teniendo ahí a nuestro Grupo de Empresa...

Eco segundo: *Descontento de un grupo de compañeros por haber citado inadvertidamente el nombre de alguien por ellos muy estimado, que por una serie de circunstancias se vió envuelto en un expediente. Este "eco" nos ha disgustado. No citaremos en lo sucesivo estos lamentables "casos".*

Eco tercero: *El cierre del Grupo de Empresa durante unos días para dar vacaciones al personal. Según opinión de quienes han venido a comentar esta decisión, debió buscarse alguna fórmula para que aquéllo permaneciese abierto. Y seguramente tienen razón.*

* * *

Cartas.—*Sobre la mesa, muchas con soluciones al problema del "Galán y la Dama". Y algunas de ellas conseguidas utilizando el álgebra. Un concursante nos llama la atención sobre un punto importante: Hemos de dar, con el nombre del ganador, la solución del problema. Así se hará en lo sucesivo. Gracias por la sugerencia.*

* * *...

Un poco más tarde empezaron a llegar las contestaciones a "Gasolina". Un par de ellas vienen firmadas con seudónimo. No indican el verdadero nombre del colaborador. Y hemos de hacer una advertencia: Para cobrar las sesenta pesetas, es necesario saber de antemano quién es el autor del artículo.

Póngase el nombre y el seudónimo deseado. Nosotros callaremos el nombre y en la Revista aparecerá solamente el seudónimo. Quede bien claro.

* * *

Desde Quirós, una carta de D. F. Fidalgo con una fotografía "antigua" que nos apresuramos a publicar como homenaje a aquel Grupo Minero.

Por cierto: seguimos sin saber quién nos remitió una foto muy curiosa, con ese color sepia que le dan los muchos años transcurridos, pero sin indicación escrita alguna. La tenemos archivada esperando que el atento remitente dé señales de vida.

* * *

Granetazos.—*"Interino" ha recibido pocos. Dice que si solamente la mitad de sus compañeros enviasen uno, habría tres mil granetazos para escoger, en cada edición.*

DEL HOMENAJE A MIGUEL

Como decíamos en nuestro número anterior, después del partido en homenaje a Miguel, el buen deportista de Nicolasa, ciego a consecuencia de accidente, los equipos Campeones en las diversas modalidades de los Juegos de Empresa y otras competiciones fueron obsequiados con una cena.

En la foto, Miguel, rodeado de sus compañeros, que le ofrecieron una prueba de amistad y camaradería.—**(Foto Zapico).**

Nuestros jubilados

Los siguientes compañeros, han comenzado a disfrutar la jubilación en los meses que se indican:

— Don Valentín Llaneza Zabaleta, matrícula núm. 3.953, de Hornos de Acero, en Julio.

— Don César Fernández González, matrícula núm. 1.354, de Mariana, en Julio.

— Don Cándido Fernández Vázquez, matrícula núm. 2.304, de Quirós, en Agosto.

De interés para aquellos compañeros que tengan reconocido el derecho al suministro de carbón

En Noviembre se pondrá en marcha un nuevo sistema. para el suministro de carbón de Usos Domésticos

Con el propósito fundamental de dar facilidades a nuestros productores, se ha previsto para el próximo mes de Noviembre un nuevo sistema para el suministro de carbón de Usos Domésticos, que a la vez supone un mejor régimen administrativo para el Servicio. Seguidamente exponemos las principales características de esta nueva modalidad, así como algunas advertencias a todo el personal, que habrán de tenerse muy en cuenta, esperando la máxima colaboración en el logro de estas medidas que redundarán en beneficio de todos.

1.º **Una nueva Tarjeta.**—Se habilita una **Tarjeta** con vigencia de **un año,** que abarcará desde 1.º de Noviembre de 1961 hasta 31 de Octubre de 1962. Constará de **doce** cupones con la cantidad mensual a retirar, contra corte del cupón correspondiente al mes de que se trate. Con ello queremos eliminar la engorrosa recogida mensual del vale, a la vez que los errores y omisiones naturales en estos casos

2.º **Se fijan días de despacho.**—Para evitar enojosas aglomeraciones que perjudican a los propios productores por las largas esperas que han de sufrir en determinados días del mes, se fijarán días de despacho, según el orden del número de matrícula que cada cual tiene asignado, que si bien en el primer suministro podría suponer extorsión o molestia en algunos hogares, este anuncio previo las evitará al permitir realizar una pequeña economía en el consumo, quedando no obstante normalizada esta situación en el siguiente mes y sucesivos.

Con este fin, al serles entregada la nueva tarjeta, se les proveerá también de un **Calendario** en el que se indican los días de cada mes en que deberán retirar el cupo de carbón.

3.º **Jubilados y pensionistas.**—Los jubilados y pensionistas tendrán el mismo número de matrícula que les fué últimamente asignado para suministrarse en los Economatos y que guarda relación con la referencia de su carnet de pensionistas.

Aquellos que no perciban pensión a través de esta Empresa, por hacerla efectiva en la Caja de Ahorros o en el Instituto Nacional de Prevsión, y hallarse por tanto desligados y ajenos a nuestro control, para efectuar el suministro será necesaria su presencia personal, yendo provistos de los oportunos documentos de identidad; y en caso contrario, será imprescindible la presentación (por la persona encargada de este menester) de la correspondiente **Fe de Vida** del interesado.

4.º **No se despacharán cupos atrasados.**—Debido al aumento de productores que no retiran el carbón dentro del mes, y estar reglamentado que este beneficio es mensual, es decir, no otorga derecho a la acumulación de cupos, se advierte que a partir de la entrada en vigor de estas tarjetas **no se servirán cupos atrasados,** considerándose como despachados y por tanto **nulos,** los vales o cupones vencidos.

5.º **Cambios de Despacho.**—Los cambios de Despacho habrán de solicitarse mediante escrito dirigido al **señor Jefe de Personal,** advirtiendo que solamente serán atendidos aquellos que sean motivados por cambio de domicilio y siempre que el mismo origine acercamiento al Despacho que solicita.

Por el casco, se sabe...

A cada hombre su casco, y a cada casco su color

Cada Taller de la Factoría tiene un color o combinación de colores para distinguir los que le pertenecen. He aquí la clave:

Hornos Altos: Casco color naranja.

Hornos de Acero: Sin pintar.

Tejares: Gris plata con franja azul cobalto.

Hornos de Cok: Gris medio.

Subproductos: Amarillo real.

Tren de Chapa: Azul pastel.

Laminación: Azul cobalto.

Mantenimiento: Bermellón.

Construcción de Obras: Bermellón con franja blanca.

Servicio Eléctrico: Bermellón con franja gris plata.

Flúidos: Bermellón con franja azul pastel.

Montajes: Bermellón con franja amarillo real.

Ajuste: Bermellón con franja verde hierba.

Producción: Verde hierba.

Construcciones Metálicas: Verde hierba con franja gris plata.

Taller Mecánico: Verde hierba con franja naranja

Fundición: Verde hierba con franja amarillo real.

Carpintería: Verde hierba con franja bermellón.

Forja: Verde hierba con franja azul pastel.

Servicios Generales: Color tabaco.

F. C. Tracción: Color tabaco con franja naranja.

F. C. Vías y Obras: Color tabaco con franja verde hierba.

F. C. Cargues y Descargues: Color tabaco con franja amarillo real.

F. . Minas: Color tabaco con franja bermellón

Varios: Color tabaco con franja gris plata.

Parque Móvil: Color tabaco con franja azul pastel.

Almacén de Hierros: Marfil.

Almacén de Efectos: Ocre.

Control Técnico: Marfil con franja ocre.

Oficina Técnica y Topografía: Sin pintar.

Perfil del mes

Septiembre

En sus 30 días aún nos esperan llenos de sol muchos de los que nos negó el verano. Entra el Otoño el 23 de este mes, por lo que su nombre tiene un no se qué de dorada melancolía.

Se celebran en septiembre las últimas romerías. Los días ya han menguado bastante. Las vacaciones veraniegas tocan a su fin y los trabajos vuelven a recobrar su ritmo intenso y afanoso.

El 8 de este mes se celebra la festividad de la Natividad de Nuestra Señora de Covadonga, fiesta no recuperable. El 21 San Mateo: Fiestas grandes en Oviedo. Y el 27, los Santos Mártires San Cosme y San Damián, cuyo Santuario de Valdecuna es visitado en esta fecha por millares de peregrinos de toda la provincia y de fuera de ella.

Las labores del campo en septiembre

Es conveniente abonar ahora las tierras para preparar las siembras de otoño, y seguir haciendo hoyos cuando se piense efectuar nuevas plantaciones.

Empieza la recolección del azafrán, mazorcas de maíz, judías de grano, remolacha y patatas. También se recogen ahora ciruelas, higos, nueces y castañas, peras, manzanas y membrillos.

Injértense en este mes, en escudete, naranjos, manzanos, perales y ciruelos.

Se procederá a la vendimia en cuanto las uvas lleguen a la madurez.

En jardinería se siembra: adonis, clavelina, escabiosa, pensamientos y siemprevivas perennes.

En huerta se siembra: canónigos, coles de Milán, coliflor, lechugas acogolladas, perifollo y zanahoria roja temprana.

Refranes del mes

"Septiembre, o seca las fuentes o lleva los puentes". Puede venir caluroso hasta secar las fuentes, como puede resultar un mes lluvioso. Aunque continúe el verano, es raro que no llueva de San Mateo a San Miguel. De todos modos el refrán abre una interrogante ante el mes que a su vez abre la puerta al otoño.

"Septiembre frutero, alegre y festero". Las frutas han llegado a su dorada sazón, la alegría de las vendimias y de la cosecha lograda llena sus días, y las últimas fiestas, —y por eso mas gustadas— tienen lugar en Septiembre. He ahí el contenido del refrán.

"Septiembre, en fin de mes, el calor vuelve otra vez". Esperémoslo.

Caza y pesca

El oso y la cabra montés se pueden cazar lícitamente desde el día 15, en las condiciones establecidas por la ley. Aún continúa la prohibición de la caza del corzo.

La trucha de montaña se puede pescar hasta el 30. Se veda la pesca del cangrejo de río en la segunda región cangrejera.

LAVADERO CENTRAL

— Se trabaja intensamente en la construcción de las fundaciones del puente-cinta Se inician con estas obras las de ampliación de la capacidad de lavado de nuestro Lavadero Central.

Teleférico.—Se está llevando a efecto la pintura total de sus instalaciones.

Buscando agua.—Para el abastecimiento del Lavadero, se está haciendo un pozo de captación de agua, en las inmediaciones de la famosa charca.

Pruebas de cristalización.—Se están efectuando en las tolvas de brutos, con el fin de que éstos no se adhieran a las paredes.

COBERTORIA

Pozo San Alejandro.—El día 5 del corriente se sacaron los primeros vagones de carbón de este nuevo Pozo.

Máxima producción.—En el mes de Agosto se ha conseguido en Cobertoria una producción récord. No se ha registrado ningún accidente durante el mes. Es el segundo mes sin accidentes en este Grupo.

Satisfacción.—Como nota curiosa hemos de hacer constar el contento del personal por haberles adelantado la fecha de la paga en unos días.

En la "quiniela de seguridad", resultó este Grupo muy favorecido, pues figuran como máximos acertantes tres compañeros y seis más aproximados.

BATERIAS DE COK

La nueva batería.—Se trabaja activamente en la puesta a punto de la nueva Batería de Cok, cuyo encendido se verificó el 22 de Septiembre.

Está prevista la primera hornada de Cok para el día 1.º de Diciembre.

Durante las diez semanas del período de calentamiento se terminará el montaje de los elementos metálicos y maquinaria, que habrá de estar listo para la indicada fecha de 1.º de Diciembre.

SUBPRODUCTOS

Así mismo se trabaja en las ampliaciones que, con motivo de la próxima puesta en marcha de la nueva Batería, es necesario hacer en las instalaciones de Subproductos.

BALTASARA

Ventiladora.—Se instaló en el primer Piso Baltasara, para empezar a funcionar en el presente mes.

Trinchera.—Se está construyendo en Quinto Piso, para la explotación del paquete de las Gonfolitas.

POZOS DE POLIO

Se espera la prueba.—Terminada la parte mecánica de los Pozos 1 y 2, se está en espera de la verificación de la prueba que se hará en breve.

La instalación de la parte eléctrica de las máquinas de ambos Pozos va muy avanzada.

El edificio de la Casa de máquinas, está casi terminado.

TALLER DE ACERO

Los compañeros de Montajes trabajan en la ampliación de la Nave Stripper del Taller de Acero.

Así mismo, proceden a colocar escalerillas "de gato", en las seis chimeneas de los Hornos, tarea en la que interviene un equipo de soldadura, que a estas horas estará harto de contemplar la Factoría "a vista de pájaro".

QUIROS

Nuevo Lavadero.—Ultimado el proyecto de un nuevo lavadero de carbón, se cree que pronto empezarán las obras en Torales.

Plano inclinado.—Se ha terminado el plano y trinchera de 700 metros que dan acceso a la nueva sección de Lindes, de gran porvenir para la producción de carbón del Grupo.

Cuarto de aseo.—Se ha completado la reforma del de Las Cruces, colocándose 18 grifos en los lavabos, 170 colgadores y diez duchas.

Labores.—En "La Cruces" se dieron últimamente cuatro pozos maestros en proyección y se instaló un cambio en el piso inferior para cargar toda la producción de carbón de la zona de "Vallín", sin otro transporte que el de la locomotora de gas-oil, que también vino a simplificar y mejorar el transporte.

Se ha recortado el paquete del "Ferradal" por el primero y segundo pisos y actualmente se avanzan también los socavones del tercero y cuarto, para el mismo fin.

Todo el carbón de este paquete bajará por un pozo maestro desde el cuarto piso al primero, donde ya está terminado un cambio, con escape, para que el motor pueda cargar todo el carbón y sacarlo al exterior con el mínimo esfuerzo, prescindiendo de la tracción animal.

¿Por qué fumamos?

El tabaco ha sufrido los más rudos ataques. No sólo se le ha atribuído el cáncer, sino, además, la epilepsia, la impotencia, la sífilis, la tuberculosis, el insomnio, la indigestión, la locura, la ceguera, las enfermedades cardíacas...

Entonces, ¿por qué fumamos? La cuestión la han estudiado los médicos, los sociólogos, los siquiatras, apoyados y financiados por las más poderosas firmas de cigarrillos. Sus conclusiones científicas explican por qué, cualquiera que sea su condición, el hombre continuará fumando en los años venideros.

AUTOSATISFACCION

El placer de fumar es, ante todo, autoerótico. Se saca el cigarrillo en los momentos de verdadero embarazo. Ello hace mover las manos, los labios, permite serenar el pulso y ordenar las ideas: en suma: proporciona calma para superar aquel embarazo o confusión.

A su aparición, en 1888 al cigarrillo se le calificó de afeminado. «El tabaco — se escribía— es un vicio de jovenzuelos»

El aspecto beatífico, angélico, del fumador satisfecho es la expresión natural y espontánea de su estado de ánimo. La relación entre las actividades de la boca y el fumar queda demostrada por un simple hecho: las personas que dejan de fumar engordan, porque experimentan la necesidad de compensar su antigua actividad con el aumento de otras afines: comen más.

RECOMPENSA

Encierra también el acto de fumar *la necesidad de una recompensa.* En diferentes momentos de la jornada, sentimos que merecemos un cigarrillo después de un gran esfuerzo intelectual, de una fatiga física o de una larga espera. Esta recompensa, que nadie nos otorga, nos la concedemos nosotros mismos con el pitillo, a fin de prepararnos para próximos esfuerzos.

ENERGIA

Al mismo tiempo el hecho de fumar es *una demostración de energía,* de propia estima. Para el niño, el cigarrillo representa la actividad, la importancia de la edad adulta... La idea de que un no fumador "no es un hombre", prevalece entre los niños. Así el cigarrillo es símbolo de extrema virilidad.

Pero el cigarrillo no siempre ha sido considerado así. A su aparición, en 1888, se le calificó de afeminado. "El tabaco —se escribía— es un vicio de jovenzuelos. Un adulto no tiene excusa si cede a esta inclinación degenerada." La reina Victoria de Inglaterra prohibió en absoluto fumar. Las mujeres no autorizaban a fumar a sus maridos más que aislados en un cuarto, cubiertos con un gorro y una bata especiales, que debían quitarse después de fumar. Más tarde, fueron autorizados a hacerlo después de comer, pero las mujeres se retiraban del salón. A la muerte de la reina Victoria, Eduardo VII dio un banquete real y, sacando un cigarro, pronunció esta frase revolucionaria: "Pueden fumar, señores".

EXPRESION. ACCION POSESION

Hay, además, otros muchos pretextos que se buscan en el fumar. Por ejemplo *una manera de expresarse:* Cada fumador tiene sus maneras propias, su forma de encender el cigarrillo, de tenerlo, de exhalar el humo. La elección de la marca preferida acentúa también este sentido del individualismo, esta necesidad de singularizarse.

Una *capacidad de acción:* fumar ocupa las manos, disimula las emociones, mantiene una postura, afirma una presencia de espíritu o un dominio de sí mismo. Las gentes distraídas u olvidadizas recuperan la memoria palpando el bolsillo en el que llevan el paquete de tabaco. Este gesto es una especie de orientación mental que da sus frutos.

El tabaco es perjudicial, pero el verdadero fumador se enorgullece de fumar el tabaco más fuerte, el que contenga más nicotina: ello le hace aumentar su atractivo viril

La literatura y el cine han dado al cigarrillo, a la pipa, una aureola de sofisticación, que permite al fumador sentirse más cosmopolita, más mundano, dándole la impresión de conocer el mundo, de haber vencido

Un *sentimiento de posesión:* existe una gran intimidad entre el hombre y su paquete de cigarrillos, su pipa, su encendedor o sus cerillas, que constituyen una parte de su misma persona y que él puede palpar, tener frente a sí en su mesa de trabajo, manipular a su antojo.

Un cierto *masoquismo* o voluntad de hacerse daño: La campaña realizada contra el tabaco como causante del cáncer ha suscitado una verdadera fascinación entre los fumadores, según informan los sicólogos que han estudiado el caso; el riesgo que el fumador cree correr, y al cual se expone libremente, le convence de su propio coraje y valentía. El tabaco es perjudicial, pero el verdadero fumador se enorgullece de fumar el tabaco más fuerte, el que contenga más nicotina; ello le hace aumentar su atractivo viril...

FUNCION SOCIAL

Por contra, el *papel social* del tabaco es positivo. Ofrecer un cigarrillo es norma de la más elemental cortesía; rechazarlo equivale casi a una pequeña afrenta personal.

(*Continúa en la pág.* 18)

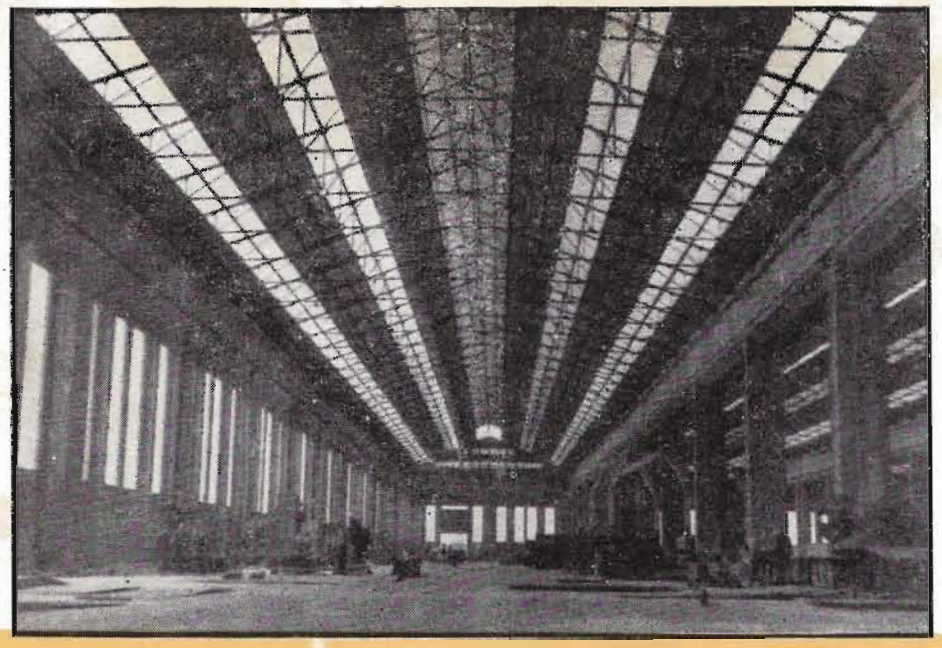

Vista de una de las naves del Taller de Construcciones Metálicas (Nave de Chapa). A la derecha queda la nave de Perfiles.

Cortando a soplete una vigueta para una armadura en el nuevo Taller.

EL TALLER DE CONSTRUCCIONES METALICAS SE TRASLADA

OCUPARA DOS NAVES GEMELAS DE LA QUE OCUPABA HASTA AHORA

Deja su sitio al nuevo Tren Blooming, cuya instalación comenzará en breve

(Reportaje: Foto Emilio)

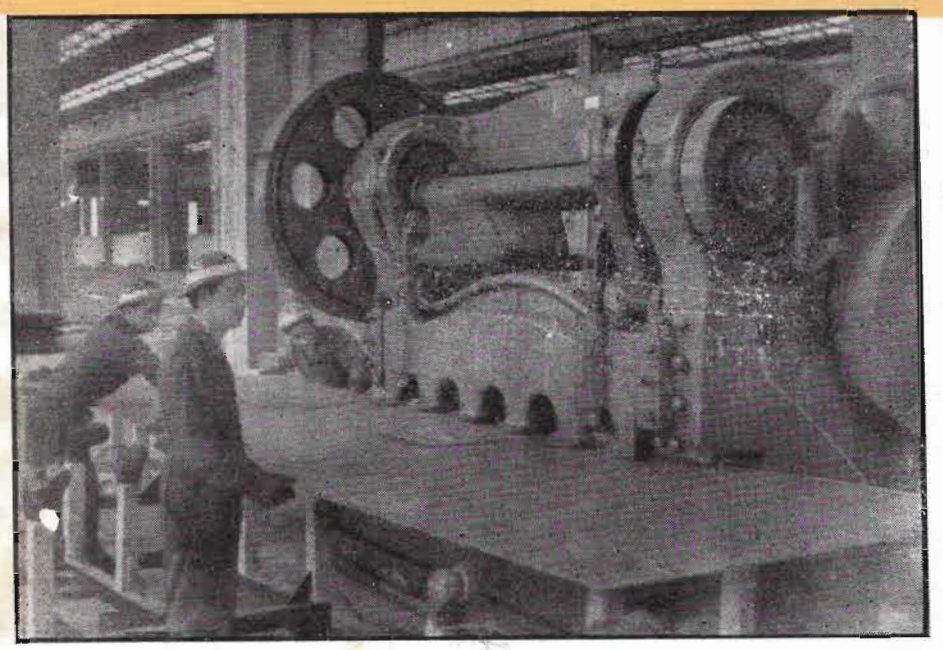

En su nueva instalación, la tijera Blanch, cortando chapa.

CARACTERISTICAS DEL TREN BLOOMING QUE OCUPARA LA NAVE EN QUE ESTUVO HASTA AHORA CONSTRUCCIONES METALICAS

Los Talleres actuales de Laminación quedarán ampliados con la instalación de este nuevo Tren Blooming-Slabbing dúo reversible de 750 mm. de diámetro.

Capacidad de producción: 40 toneladas hora.

Capital a invertir: 92.128.268 pesetas.

Materias primas: Tochos de acero procedentes de la acerería existente.

El pirotomo (máquina eléctrica de corte a soplete), corta una chapa que luego será curvada con destino a los depósitos encargados por Promoin, S. L., de Valencia.

Cada oficio tiene su "interviú"

Una serie de entrevistas que inauguramos en este número, con profesionales calificados de la Fábrica y de la Mina, para que nos digan cómo es su trabajo. Poco a poco irán pasando por esta página las diversas categorías,, oficios y profesiones que llenan la extensa gama de ocupaciones de las gentes que trabajan en "Fábrica de Mieres, S. A."

LA MINA

Habla un caballista

—¿Cuántos años llevas de caballista?
—Unos veinte.
—¿Te gusta tu oficio?
—Me agrada.
—¿Por qué solo "me agrada"?
—Porque hubiera deseado ser electricista.
—¿Por qué no lo eres?
—Cosas de la vida.
—¿Hubo algún minero en tus ascendientes?
—Mi padre fue también caballista. Es uno de los motivos para que aprecie el oficio.
—¿Qué se necesita para ser caballista?
Lo primero compenetrarse con el compañero de trabajo.
—¿Qué es...?
—Sin duda, la mula.
—¿ Cómo se la debe tratar?
—Igual que a un niño.
—¿Cómo se llama la tuya?
—Llamémosle "Piconera".
—¿Usas mucho la fusta?
—Jamás. Le hablo, me entiende y obedece.
—¿La mimas?
—Lo primero que hago todas las mañanas es guardar en el bolsillo un pedazo de pan para ella.
—¿Es inteligente?
—Tiene un instinto finísimo; más de una vez me dejó sin almuerzo, sacándomelo del bolsillo de la chaqueta.
—¿Lo más difícil del oficio?
—Enseñar al animal que uno lleva.
—¿El momento más peligroso del caballista?
—Atrancar los vagones en las "correnderas".
—¿Qué son "correnderas"?
—Desniveles en el trazado de la vía. En estos sitios tenemos que forrar las ruedas.
—¿Cómo?
—Con trancas de madera o hierro que introducimos en el orificio de las ruedas como frenos.
—¿Accidentes?
—Dos importantes. En uno debo la vida a la mula.
—¿Qué hizo?
—Frenar ella el tren al oír cómo me quejaba.
—¿Cuántos trenes sacas al día?
—Depende de cómo se presente la tarea. Si las cosas van bien, 12 ó 14.
—¿De qué protesta más el caballista?
—De muchas cosas.
—¿La más justificada?
—La de tener la vía en malas condiciones.
—¿Qué sucede éntonces?
—Que el tren descarrila. También nos molesta que por algún motivo nos cambien la mula.
—¿Por qué?
—Porque uno está ya acostumbrado al animal de siempre. Y al encontrarse con uno nuevo ni él nos entiende ni nosotros le entendemos.
—Entonces, amigo, que no te separen nunca de tu "Piconera". *J. H.*

LA FABRICA

Habla un "sangrador" de Horno Alto

—¿Cuántos años junto al Horno?
—Unos seis.
—¿Categoría?
—Peón especialista.
—¿Tu misión ?
—Sangrar el Horno.
—Explícate. ¿Qué es eso de "sangrar"?
—Significa que cuando la colada está a punto debe abrirse la válvula y cuidar que la sangría se deslice hasta los moldes, sin derramarse.
—¿Labor peligrosa?
—Hay peligro de quemaduras en los pies, a pesar de llevar puesto el calzado de seguridad.
—Dime algo de cómo sale el líquido del Horno Alto.
—Unas veces pacíficamente: otras salpica el incandescente líquido con desesperación.
—¿A qué se debe esa variación?
—Quién sabe. Puede haber varias causas.
—Venga una.
—La escasa dilatación, por ejemplo.
—¿Cuál es el peligro que más temes?
—El reventón de un Horno.
—¿Sucede con frecuencia?
—No, desde luego.
—¿Cuál es la causa?
—Hombre... No soy técnico.
—¿Cómo se sabe que el hierro está en condiciones de llenar los moldes?
—Por los comprobadores técnicos que existen.
—¿Cambiamos un poco el rumbo de la charla?
—Cambiemos.
—¿Por qué adoptaste esta profesión?
—Tiene gracia la pregunta. No vivo del aire...
—¿Te hubiera gustado más otro oficio.
—Nunca he tenido tiempo para pensarlo.
—¿Por qué?
—Nací en una comarca agrícola y no conocí otro mundo más que el del campo hasta que vine a la Factoría.
—Fuiste un desertor del "arau", ¿no?
—Pon "desertor de la monotonía".
—¿Es que tu actual trabajo acaso no es monótono?
—No, porque el hierro que se desliza por los canales nunca es el mismo, ni sale siempre de la misma forma... Y me gusta hacer esto.
—¿Lo que más te agrada de tu oficio? ,
—Que es caliente en invierno.
—¿Y lo que menos te agrada?
—Que es demasiado caluroso en el verano.
—Contesta sinceramente: ¿Te llega el sueldo?
—Menos que el calor, pero voy tirando.
La tarde está encendida. El "sangrador" comenta:
—Cuando trabajaba en el campo, solíamos decir que el sol calentaba como la boca de un horno. Pero pensábamos en un horno de pan, naturalmente.
—¿Y ahora?
—El Horno calienta mucho más que el sol.
Ponemos fin a la charla tomándonos una caña de fresca cerveza. *JAIME HUELGA*

Un nuevo concepto de las vacaciones

ESTE VERANO, CINCO ESTUDIANTES ESTUVIERON TRABAJANDO COMO PEONES DURANTE VEINTE DIAS EN NUESTRA FACTORIA

El S. U. T. viene organizando estos Campos de Trabajo desde hace once años. Se pretende, con ellos, que el futuro graduado tenga un conocimiento directo del trabajo y una bien definida conciencia de lo social, mediante la convivencia íntima y directa con los trabajadores, en distintos campos de la actividad laboral

LA NOTICIA

Nuestro corresponsal Heriberto Raneros nos trajo la noticia de que cinco estudiantes habían ingresado en la Factoría, para trabajar como peones. La consideramos interesante y le encargamos la misión de efectuar un reportaje sobre este tema.

He aquí sus cuartillas:

NOMBRES Y PROCEDENCIA

Los estudiantes que están trabajando con nosotros son:

—Don José T. de Gonzalo de Dios. Estudia Cuarto curso de Medicina, en Valladolid.

—Don Javier González Astudillo, Cuarto curso de Medicina, en Salamanca.

—Don Ignacio Bascuñán Llorente, Segundo curso de Perito Industrial, en Madrid.

—Don Juan Pedro Zafra Moreno, Primero de Filosofía y Letras en Santa Cruz de Tenerife.

—Y don Alfredo García Castán, Bachiller Superior, en Jaén.

—¿Cuánto tiempo van a estar con nosotros? —les preguntamos.

—Comenzamos el día 8 de Julio y terminaremos el día 2 de Agosto. Estos "Campos de Trabajo" organizados por el Servicio Universitario de Trabajo, tienen una duración aproximada de un mes. Una vez finalizado dicho período, generalmente nos vamos a casa, pero el que desée ir a otro campo (de mar, pantanos, agricultura, construcción, etc.) lo socilita de la oficina del SEU correspondiente.

—¿En qué condiciones venís?

—La asistencia a estos campos de trabajo es voluntaria, absolutamente, ya que no se trata de una asignatura, sino de una experiencia.

Los universitarios que dedican sus vacaciones a conocer el mundo del trabajo se enrolan como peones y en este oficio trabajan, y cobran el mismo sueldo que cualquier obrero de su categoría.

—¿Qué Taller os ha gustado más?

—Sobre ésto la opinión no es única. Unos prefieren el Servicio Eléctrico, otros la Batería de Cok, y otro el Tren de Chapa. Hay uno que le gustaría ser conductor de grúa...

—¿Contentos del trato recibido?

—Tanto de unos como de otros hemos recibido un trato insuperable. Nuestros compañeros de trabajo nos han explicado todo, y nos han ayudado en lo que estaba de su parte en los días que llevamos de convivencia y hemos llegado a trabar con muchos de ellos una amistad sincera.

—¿Cómo os recibieron al principio?

—Al principio creyeron que éramos peones de la CIMSA y nos hacían poco caso. Luego, al saber que éramos estudiantes a algunos les extrañaba, y todos se acercaron más a nosotros intimando mucho más y contándonos sus problemas y sus aspiraciones, lo que no hubieran hecho a un compañero cualquiera.

El jefe del grupo, el señor Gonzalo de Dios, cuenta que la primera vez que estuvo en un campo de trabajo, en un Salto de agua en Galicia, la gente creía que estaban allí castigados por sus padres por haber suspendido el curso; después se dijo que habrían intervenido en alguna algarada estudiantil y estaban castigados a trabajos forzados; y cuando tampoco resultó esta versión, acabaron aceptándolos tal como eran, pero sin comprenderlos.

H. R.

Agosto

San Bartolomé, patrono del Germio de Pellejeros

Jesús ha empezado a reunir sus discípulos. Los busca entre la gente sencilla dedicada a la pesca. Son hombres rudos acostumbrados a pelear con las furias del mar. Entre ellos se encuentra Natael o decir Bartolomé. Es un hombre de buena voluntad, que busca la verdad con sencillez. Cuando Jesús le vió dijo: —"He aquí un verdadero israelita. Un corazón leal y sin engaños"—. El hijo de Tolmai entró en el Colegio Apostólico, para seguir a Jesús fiel y silenciosamente. La leyenda dice que Bartolomé pertenecía a la regia estirpe de los Ptolomeos. Los artistas le representan vestido con las galas de soldado. Este leal servidor de Cristo fué a predicar la doctrina del Maestro a la región de Armenia superior, donde el rey Astiages, mandó desollarlo vivo. Por este motivo ES EL PATRONO DEL GREMIO DE PELLEJEROS, y más tarde también se acogió a su protección el Grupo de Peletería del Sindicato de la Piel.

La Iglesia celebra su fiesta el día 24 de agosto y son muchos los pueblos que le tienen por Patrono, entre ellos BAIÑA en el concejo de Mieres.

Septiembre

San Mauricio, patrono de los Tintoreros

San Mauricio era un bravo soldado perteneciente a la Legión Tebea, que esta compuesta por Cristianos y de la cual era Mauricio el Jefe. El emperador romano Maximiano Hercules, que llegó al más alto puesto desde la categoría de soldado raso, por disensiones ocurridas en el gobierno del imperio se vió obligado a marcharse a las Galias, la gran región de la Europa Central que entonces comprendía Francia Suiza, Alemania y Holanda Aquí fué donde los soldados cristianos que formaban la Legión Tebea sufrieron martirio por Cristo, y entre ellos su Jefe Mauricio.

Fué en Barcelona donde los tintoreros empezaron a honrar a este soldado como patrono de su gremio, sin que aparezca ninguna razón por la cual se hayan puesto bajo su Patronazgo el Sindicato de Tintorería. La Iglesia celebra su fiesta el día 22 de septiembre.

La.

COLABORACION

Los apuros de un novato

Escribe: ANGEL MATEOS

Llegué a mi destino un día
al Lavadero Central,
y me dijo el Vigilante:
preséntese al Capataz.

Y fuí destinado a hacer
las muestras en una mesa
y me dieron un papel,
un mazo y unas paletas.

Pantiga, mi encabezado
tantas cosas me decía,
yo más y más atontado
pero aprender no aprendía.

Yo pensaba para mí:
—"Me han metido en un follón".
Para moler un bocado
a cada muestra de carbón
sudaba como un forzado.

O no limpiaba la mesa,
ora no ponía el papel
después caían las paletas,
pues tanto quería correr
que por hacerlo a derechas
todo me salía al revés.

Mientras tanto unos señores
que más bien que unos peones
practicantes parecían
con sus largos mandilones,
no paraban de cernir,
venga andar acá y allá,
ora entrar, luego salir,
y todos venga mirar,
¡y naturalmente, a mí!

Raúl muy serio me miraba,
Jacobo entraba y salía,
Antuña el carbón pesaba,
yo miraba y remiraba,
pero aprender no aprendía.

Muy nervioso trabajé,
mi intento no quedó en vano,
que ahora ya lo sé hacer,
y llegaré a veterano,
pero al principio pensé
tener que pedir "pa" un plano.

Ha de haber serenidad
y trabajar reposado,
dicen que es seguridad,
que nadie nació enseñado
y es obra de caridad.

ANGEL MATEOS
(De Lavadero Central)

DESDE QUIROS

El oso no era carnívoro

Cuéntase en Quirós el siguiente sucedido, que según afirman es digno de todo crédito:

Era en el mes de Diciembre del año 1740; en los montes que radican entre Pola de Lena y Quirós, aún existe la casería que es la del caso a que nos vamos a referir.

Estaba pastando ganado vacuno en un prado con vertiente al Concejo de Pola de Lena; empezó a nevar y por este motivo las 16 reses que allí estaban, se hallaban arrimadas a la casería que estaba construída en el prado y no muy lejos del pueblo. De noche llegó el dueño que era de fuerte estatura, abrió la puerta de la cuadra, y fué cogiendo las reses una a una, por la oreja y amarrándolas a la retriga que existe junto al pesebre. Terminó de cubrir las 16 retrigas y salió afuera, donde se encuentra que aún quedaba la vaca conocida con el nombre de "Romera". Recontó el número de animales atados y, tocándolos, pues no tenía luz, y halló 16, y la que estaba fuera 17. Pero como él tenía solo 16 se marchó a casa y preparó el candil de exquisto (que así se llamaba antes el petróleo), arrancó para la casería que distaba unos 500 metros, y comenzó a contar nuevamente, pues dudaba de que a lo mejor hubiera una vaca de algún vecino; pero se halló con la sorpresa de que ¡estaba un oso amarrado, muy humilde y pacíficamente con las vacas!

Envía: H. Alvarez

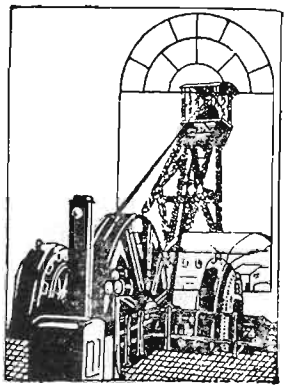

JURADOS D

(Extracto-resum

Junio (Fábrica)

Se procede a la lectura y aprobación del acta de la reunión precedente, conociendo acto seguido el Jurado, de los siguientes asuntos:

Reclamaciones.—Se estudian las presentadas por supuesto incumplimiento de la legislación laboral, adoptándose los acuerdos que se estimaron conformes a derecho.

Informe trimestral de la Junta Rectora de Economatos.—Recogemos de este interesante Informe los siguientes extremos. *Obras* se ha terminado un tendejón para tener a cubierto los bocoyes de vino en la Sucursal de Fábrica; se han colocado puertas y barandas y otras obras de detalle en Rioturbio; en el Central de Mieres se ha efectuado la total cubrición del Almacén General con chapas de uralita. Se va a proceder a pintar la parte exterior de este Economato, así como a cubrir sus grandes ventanales con un tabique de cristal, evitando de esta forma la continua rotura de las lunas, hoy tan costosas.

En cuanto a precios, en el Trimestre a que se refiere este informe hubo las siguientes variaciones: *Alubias blancas*: Bajaron 0,50 psetas en kilo; *alubias pintas*: en junio estaban a nueve pesetas kilo (bajaron 40 céntimos); *patatas*: las nuevas vinieron con un recargo de 50 céntimos kilo, a mediados de Junio su precio era de 2,50 pesetas, esperándose baje algo más; *vino*: ha bajado 60 céntimos litro, estando en Junio a 4,30 pesetas litro; *aceite*: ha subido 70 céntimos litro; *garbanzos*: subida de 20 céntimos kilo, estando en Junio a 12,20 pesetas; *café*: ha bajado dos pesetas en kilo, *queso manchego*: bajó una peseta; *dulce de manzana*: bajó 20 céntimos, *Nescafé 50 gramos*: bajó 60 céntimos, Nescafé *200 gramos*: bajó 80 céntimos; *anis corriente*: bajó 40 céntimos litro; *anis dulce*: la baja fué de 20 céntimos; etc.

En Tejidos no se indican variaciones habiéndose registrado una gran demanda de tergal plisado para faldas, de conjuntos y combinaciones señora, siendo este trimestre, como de ordinario, el de mayor salida de trajes de caballero. En cuanto a calzado el ritmo de venta no ha variado, notándose una gran demanda de zapatos de niño, ya que es esta la época de las Primeras Comuniones.

Seguidamente se da lectura al Informe Trimestral de la Comisión de Ayuda y al del Grupo de Empresa.

Cuartos de Aseo Taller de Mantenimiento.—Ha sido reparado el termo, como se tenía solicitado.

Bono de autobús a un productor.—Examinada su petición, se la encuentra conforme a derecho y se le concede el disfrute de Bono Mieres-Fábrica.

Petición de los productores de Construcciones Metálicas.—Se da lectura a un escrito de la empresa, que se refiere a la petición presentada al Jurado por los productores indicados, sobre trabajo a control y, gratificaciones y calificación de puestos de trabajo en dicho Taller.

Fiesta 18 de Julio.—El señor Presidente invita a los señores Vocales a los actos de la Fiesta de la Exaltación del trabajo y explica en qué consistirán los mismos.

Escuelas de Rioturbio.—Se da cuenta al Jurado de haberse seleccionado las personas que ocuparán el cargo de Director y Directora de aquel Grupo Escolar.

Colecta.—El Vocal señor Martinez Arango, en nombre de los productores del Taller de Acero, ruega autorización para efectuar una colecta en favor de un compañero que frió un accidente de automóvil y se encuentra en preca situación. Se informa favorablemente esta petición para autoridad competente y se pasa el caso a la Comisión Ayuda por si fuera posible prestar algún socorro a este p ductor.

Los señores Vocales Administrativos, Técnicos y Su ternos presentan un escrito sobre la jornada intensiva, lo que se da fin a la sesión.

Junio (Minas)

Se abre la sesión, procediéndose seguidamente a la lec tura del Acta de la sesión anterior, que es aprobada. Se exa minan las reclamaciones formuladas, pasándose a continua ción al examen y discusión de los asuntos contenidos en orden del día.

Productores trasladados de Mariana a Nicolasa.—Se in forma que confeccionado el Escalafon correspondiente, trasladará a Nicolasa a los más modernos en la plantilla picadores reintegrando de nuevo a Mariana a aquellos q de cuerdo con el citado escalafón les corresponda.

Vacaciones.—Se informa, que de acuerdo con la petició presentada, a todo el personal que le corresponda ir a Perl ra, si reglamentariamente no tuvieren los quince días de v caciones, les serán concedidos los que le falten como permi especial no retribuido.

Personal subalterno.—Por este año, ante las dudas surg das en la interpretación de la cláusula correspondiente d Convenio Colectivo, se concederá al personal subalterno l mejores condiciones que puedan disfrutar, en cuanto a vac ciones y gratificaciones.

Envío libramientos y vales de carbón a Quirós.—Se i forma se han tomado las medidas correspondientes para q lleguen con la puntualidad debida.

Asistencia Vocales Suplentes.—De acuerdo con lo inter sado se ha enviado a la Delegación Provincial de Sindicat un oficio consultando su opinión a tal efecto.

Fiesta del 18 de Julio.—El señor Presidente invita a l señores Vocales a los actos que se celebrarán en la Fiesta la Exaltación del Trabajo, explicando el contenido de mismos.

Jornada continuada.—Se da lectura a un escrito de empleados administrativos adscritos a la Reglamentación Carbón en la que exponen varias razones en pro del establ cimiento de la jornada continuada; por la Presidencia exponen a su vez los motivos que impiden acceder a lo so citado.

Renovación de Comisiones.—El Vocal don Clemente F nández indica la conveniencia de ir renovando la compo ción de las distintas Comisiones Delegadas del Jurado a de que todos los Vocales se fuesen percatando convenien mente del cometido de cada una de ellas. El señor Preside dice no haber inconveniente en ello, no obstante le par se debe esperar a que siquiera llevasen un año en la forma que actualmente se encuentran integradas parecer con el se muestran de acuerdo los demás Vocales del Jurado.

DE EMPRESA

(Resumida las actas)

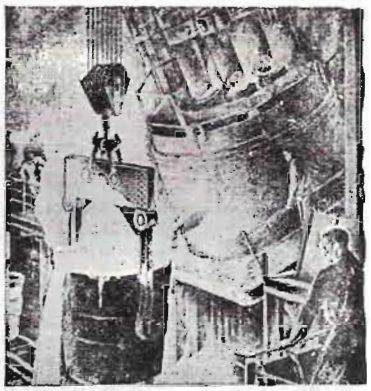

Julio (Fábrica)

Dada lectura al Acta de la sesión anterior, y aprobada la misma, conoce el Jurado acerca de las reclamaciones formuladas por diversos trabajadores.

Seguidamente se da lectura al informe que de su actuación rinde trimestralmente al Jurado la Comisión de Seguridad e Higiene, refiriéndose en el mismo a la baja tan notable experimentada en los índices de frecuencia y de gravedad en la Factoría como consecuencia de la campaña de Seguridad que de un modo permanente e intensivo se está realizando. Señala también que ha sido convocada esta Comisión en sesión extraordinaria para estudiar lo referente a Seguridad e Higiene que afecta al Reglamento de régimen interior, siendo su articulado ampliamente comentado por los señores Vocales, aclaradas cuantas dudas surgieron, por el Ingeniero de Seguridad y por el Jefe de los Servicios Médicos de la Empresa.

Caja de Jubilaciones.—Del acta que envía al Jurado la Junta Rectora de la Caja de Jubilaciones recogemos la concesión de una gratificación extrarreglamentaria de 2.000 pesetas a las señoras viudas de jubilados de esta Caja que no perciben pensión alguna por viudedad, con motivo del 18 de Julio; así como abonar la diferencia al personal que haya cotizado a esta Caja y cuya pensión no alcance las 550 pesetas mensuales.

Sesión extraordinaria.—Se da lectura a un oficio de la Inspección Provincial de Trabajo en el que propone fecha para una reunión extraordinaria de la Inspección con el Jurado de Empresa a fin de conocer su funcionamiento y actuación, exponerles la posición oficial en determinadas materias y orientarles en la preparación de los Reglamentos de Régimen Interior y otras cuestiones.

Hermandad de Santa Marta.—Se da cuenta al Jurado de haber sido aprobados los Estatutos que habían sido sometidos a tal fin al Arzobispado de Oviedo.

Programas para oficiales.—Ruega el Vocal señor Rivas se active la confección de los programas para quienes les interese presentarse a exámenes para Oficial.

El señor Kuntz se interesa por el aviso puesto en los tablones de anuncios sobre estudios de Bachillerato nocturno, el señor Nomparte pone de relieve en un comentario la necesidad de que comience a funcionar la Escuela de Maestría Industrial de Mieres, y después de referirse a la cuestión "vacaciones de empleados y Técnicos de Reglamentación Fábrica", obsequio a jubilados y sobre la conveniencia de la renovación de cargos en las Comisiones Delegadas del Jurado de Empresa para diversos cometidos, se levanta la sesión.

(Julio Minas)

Abierta la sesión, y tras la lectura y aprobación del Acta anterior, se procede al examen de las reclamaciones planteadas por diversos productores, por supuesto incumplimiento de la legislación laboral.

Acto seguido se da lectura al Informe trimestral de la Junta Rectora de Economatos, y al de la actuación del Grupo de Empresa, siendo aprobados por unanimidad.

Reunión extraordinaria.—Se da cuenta de un oficio de la Inspección Provincial de Trabajo proponiendo fecha para una reunión de aquella Inspección con el Jurado de Empresa a fin de conocer su funcionamiento y actuación y cambiar impresiones sobre diversos asuntos, reunión que se celebrará el día 28 a las 16 horas.

Hermandad de Santa Marta.—Se da cuenta al Pleno de que han sido aprobados los Estatutos de la Hermandad de Santa Marta, que habían sido remitidos a tal fin al Arzobispado de Oviedo.

Situación Subalternos.—En vista de las circunstancias que concurren en relación con el personal Subalterno de Minas, al aplicar el Convenio Colectivo, el Vocal don Clemente Fernández interesa se les encuadre a todos en un solo grupo, sin discriminación de categorías. A este respecto aduce la Presidencia que se habían elevado consultas al Sindicato del Combustible, sin que hasta el momento se haya recibido contestación.

Lámparas de ácido.—Se pone de relieve la conveniencia de que se dote a los lampisteros de ropa adecuada para contrarrestar los efectos del ácido de que están dotadas las lámparas nuevas, que quema la ropa con suma facilidad. Se acuerda pasar la sugerencia a la Comisión de Seguridad e Higiene para su estudio e información posterior al Jurado.

Carboneras Rioturbio.—Se interesa se active, en lo posible, la construcción iniciada de las carboneras en Rioturbio y se hagan de la capacidad adecuada.

Y después de tratar el caso de una vivienda de Murias, adjudicada en su día a un productor que aún no la ha ocupado por razones familiares, no habiendo otros asuntos de qué tratar, se levanta la sesión.

DEL INFORME TRIMESTRAL EMITIDO POR LA COMISION DE AYUDA, EXTRACTAMOS:

— En el mes de Mayo se hizo entrega de una partida de muebles en calidad de anticipo, a 18 familias de trabajadores de la Sociedad.

— Dió principio la campaña de Colonias de Veraneo Infantil el día 2 de Junio. El número de solicitudes presentadas fué de 873. Al efectuar la selección tienen preferencia los que no han disfrutado nunca de las Colonias, y los que por su estado de salud más lo necesitan.

— Insiste en la conveniencia de que se efectúe una escrupulosa y cuidadosa adjudicación de los llamados "puntos incompatibles".

— Se lleva un control riguroso de los niños afectados de parálisis infantil, dos casos nuevos han comenzado a ponerse en tratamiento. Se ha comenzado a usar a título de ensayo, los servicios del Instituto de Rehabilitación de Inválidos de Oviedo.

— *Créditos concedidos de Enero a Mayo:*

Economatos	1.008.309,00 Pts.
Cuantía Media	46.484.50 "
Menor Cuantía	53.421.86 "
Mayor Cuantía	116.500.00 "
TOTAL	1.224.715,36 Pts.

— *Donativos desde 1.º Enero a 31 de Mayo:*

Concedidos	191.669.22 Pts.

Nuestra Masa Coral triunfa en Torrevieja

(Segundo premio en el Certamen Nacional de Habaneras)

NOTICIA DE TORREVIEJA

Torrevieja es una pequeña ciudad de unos 12.000 habitantes, situada al sur de la provincia de Alicante, partido judicial de Orihuela; tiene una bonita playa bañada por el Mediterráneo y queda a pocos kilómetros del cabo Cervera.

Desde hace unos años (siete exactamente) el nombre de Torrevieja suena en toda la geografía española. Motivo: el Certamen Nacional de Habaneras.

Año tras año esta competición crece en importancia; a ella acuden los más prestigiosos conjuntos Corales de toda la península y los tres primeros puestos (los puestos de honor) son cada vez más difíciles de obtener.

TRABAJO INTENSIVO

Nuestra Coral estuvo trabajando de duro durante esta última temporada. Se había ensayado mucho y había confianza. Esta confianza no se vió defraudada, pues ha regresado de su viaje con un segundo Premio que pone muy alto el nombre de nuestro Grupo de Empresa y de este conjunto que ve así reconocida su calidad y preparación.

QUE ES UNA HABANERA

Acudimos al diccionario y nos dice que es "Una danza de sociedad, propia de La Habana, que se ha generalizado."

Por nuestra cuenta diremos nuestro parecer: Su melodía, de suaves cadencias, dulce y pausada nos parece siempre impregnada de una leve melancolía. Recordemos la famosa habanera de la ópera "Carmen".

VIAJE Y ACTUACION

Nuestra Masa Coral debía actuar en la noche del 10 de Agosto. Salieron sus componentes en autocar el día 8, para llegar —tras hacer noche en Madrid— a Torrevieja el día 9 al atardecer.

Después de acomodados y de dar una vuelta por la villa, y salir a la playa para asomarse al Mediterráneo (¡Qué agua más azul marino!) se trabajó todavía intensamente efectuando los últimos ensayos.

Llegó la noche del concierto. El escenario, al aire libre. Mucho público. Actúan también la Masa Coral "Peña Santa", de Cangas de Onís y el Orfeón Infantil del Sureste de Alicante. La nota más destacada fué el cálido y seco viento de Levante que empezó a soplar Y dicen nuestros muchachos que esta circunstancia adversa les restó puntos. "—Abríamos la boca y se nos llenaba de viento seco, y tal cual arena que volando llevaba..."— asegura uno ellos.

IMPRESIONES Y FALLO

Torrevieja entera está pendiente de este Certamen. En la noche de la última actuación la "vox populi" asegura que el primer premio está entre Fábrica de Mieres y el "Stella Maris". Así lo asegura un periódico local.

Y el Fallo del Jurado confirma el rumor: Primer Premio "Stella Maris", de San Sebastián. Segundo Premio (25.000 pesetas), a la Masa Coral de Fábrica de Mieres, S. A. de Mieres (Asturias), dirigida por don Luis Rodríguez Vázquez. Cantó "con depurado gusto e impecable estilo "La niña de Marianao", "La cubana del manglar", "Era una flor" y "La sardana de las monjas".

* * *

Cerramos aquí esta información con nuestra enhorabuena a orfeonistas y a su Director, y con el agradecimiento a las atenciones de don Pedro Crespo, Vocal-Presidente de la Sección Artística, que nos ha facilitado toda clase de detalles para este reportaje. **OMEGA**

EL ACCIDENTE COMENTADO

CAE SOBRE UN MONTON DE CHATARRA

Dos operarios, que llamaremos Juan y Pedro se dirigían a sus hogares una vez terminada la jornada diaria.

De pronto Juan, quizá por atajar en su camino y desoyendo el prudente consejo de Pedro para que no lo hiciera, se desvió del mismo intentando pasar por encima de un montón de chatarra. Como suele ocurrir en estos casos cayó sobre el mismo produciéndose heridas en las manos y una pierna. Fué a curarse al Botiquín y le dijeron que le darían de baja para lo cual habría de firmar como testigo presencial del accidente, Pedro. Este se opuso a ello declarando que había sido un accidente por imprudencia.

Como es natural no se dió la baja por accidente con lo que pasaría al Seguro Obligatorio de Enfermedad. Pero Juan no estaba conforme con esto porque así ganaría muy poca dieta por lo que decidió solicitar las vacaciones con lo que sacaría un jornal medio más elevado.

Consecuencia del accidente fué que Juan no ha podido disfrutar de sus vacaciones como acaso soñase durante todo el año ya que las heridas si no de mucha importancia, sí lo suficiente para no permitirle ausentarse de su domicilio.

En cuanto al proceder de Pedro ha sido el correcto, ya que cumplió con su deber al decir la verdad.

Como fácilmente se ve el único perjudicado fué el propio Juan por su acto imprudente, pudiendo haberlo sido también su familia o sus compañeros de trabajo.

NUEVAMENTE LAS BOTAS DE SEGURIDAD EVITAN UN ACCIDENTE

Una grúa levantaba un bloque de escoria de los Hornos de Acero para meterlo en la fosa del rompedero. Debido a que se hallan amontonados unos sobre otros, un segundo bloque salió enlazado con el primero. El operario que enganchaba los bloques, para separarlos, golpeó con una maza el lugar de unión de ambos, consiguiéndolo. El bloque que se soltó, con un peso aproximado de 400 kg. y que por un extremo aún tocaba el suelo, por el otro cogió debajo el pie del operario sin que afortunadamente le ocurriera nada

¡Usaba botas de seguridad!

Dos consecuencias lógicas se deducen del accidente:

1.ª El operario realizó un acto imprudente toda vez que para golpear con la maza para deshacer la parte de escoria que estaba enganchada debía de haber ordenado al gruista que descendiese la carga hasta que estuviese totalmente en reposo.

2.ª El uso de la bota de seguridad ha evitado que el accidentado tuviese que lamentar hoy su imprudencia.

JOB

La seguridad y sus reflejos

Al echar una mirada retrospectiva a estos dos últimos años, nada más real y verdaderamente admirable que los resultados obtenidos hasta la fecha en materia de Seguridad. Esta campaña que se ha generalizado por todas las minas de Asturias, tiene un verdadero ejemplo de su actuación en nuestra Empresa, especialmente en lo que se refiere a Mina Mariana. En Barredo se está demostrando una admirable voluntad por parte de todos sus productores en colocar su granito de arena para que esta campaña sea eficaz.

Ya en los segundos y terceros *días* de la Seguridad", se observó una participación de los productores en esta Campaña, cuando a las consignas publicadas por el Grupo, colocadas en el embarque, había una "réplica" de otras escritas en los vagones por espontáneos y entusiastas en pro de la Seguridad. Tomadas al azar, destacamos las siguientes:

"Si el tiempo es oro, la vida es un tesoro."

"La Seguridad es el puntal que sostiene tu vida, cuida que no se rompa este puntal."

"La pieza más importante de la máquina, es la que va en la cabina", etcétera, etcétera.

Sería de desear que para los próximos días de la Seguridad, esta participación elogiable y fundamental para conseguir los frutos deseados, fuese total, de tal forma que los mismos productores hablasen a sus compañeros en la alocución que se da al entrar cada relevo.

Como muestra del interés que se siente por este problema tan fundamental de la Seguridad en todo el ámbito regional, y como resultado de las gestiones de la Mutualidad, centralizando los esfuerzos en esta materia de la mayor parte de las Empresas mineras asturianas, fué la visita de intercambio entre Duro-Felguera y Fábrica de Mieres, habiéndose celebrado anteriormente la de Riosa-Duro Felguera. La visita a nuestra empresa que antes menciono, se celebró en Julio pdo. y asistieron el delegado de la Mutualidad con una representación técnica de ambas Empresas.

Son dignos de destacar los datos siguientes y que nos dan una idea del "clima de Seguridad" que se a ido formando entre todos, y que afortunadamente se prodigan con relativa frecuencia:

"Bajando una de las explotaciones y comentando el resultado de los guantes que se estaban ensayando, se decía que el guante de tipo francés, aunque no era definitivo, suponía una mejora con los anteriormente ensayados, ya que era más flexible, cómodo y de más duración. En ese momento llegaron a un tajo en el que un picador utilizaba guantes de este tipo y al pedirle uno de ellos para ver su estado, se observó que tenía un dedo vendado, lo que produjo extrañeza a los visitantes. Preguntado como trabajaba en esas condiciones, el picador contestó que con el guante puesto lo podía hacer perfectamente, ya que al mismo tiempo que le protegía de los choques, le aislaba lo suficiente para que su lesión pudiera curar debidamente."

A nuestra mesa de redacción llega esta fotografía, con el siguiente pié, lacónico pero muy expresivo:

Esta es la foto de un jubilado: Don César Fernández González, «Charo». 47 años de mina en Corujas. Nunca sufrió un accidente ni supo lo que es estar enfermo en toda su vida de minero.

Con hombres así tendríamos aseguradas todas las Campañas de Seguridad.

Complacidos la reproducimos y enviamos a «Charo» nuestra felicitación, y el deseo de que disfrute de su jubilación muchos años.

Posteriormente a dicha visita, sucedió otro caso que también revela la inquietud que siembra esta campaña. Salían dos obreros por la galería y uno de ellos llevaba el hacho al hombro con el filo descubierto. Observado este detalle por el otro, le llamó la atención diciéndole que no le costaba nada protegerse y proteger a sus compañeros contra el peligro de un corte, clavando el hacho en un trozo de madera. El obrero se encogió de hombros como diciendo: "Bah, eso es una tontería", pero a los pocos metros se conoce que pensó mejor esta observación y cortando de un par de golpes un bastón, clavó el hacho en él y se lo echó de nuevo al hombro.

Tanto estas anécdotas como otras muchas que podíamos citar, nos dan una conclusión muy conocida y una moraleja muy real; "En materia de Seguridad, como en otras muchas cosas, hace mas el que quiere que el que puede."

V. M. del Fueyo

El reconocimiento del GRISÚ con lámpara de gasolina

Ha de hacerse siempre con llama reducida

VARIAS OPINIONES

Entre los varios temas que tuvimos ocasión de leer relacionados con la cuestión de referencia, observamos que existen diferentes opiniones o puntos de vista sobre la manera de efectuar este tan importante y necesario reconocimiento.

Así leemos en un Texto, en la parte correspondiente a este asunto, que para investigar la atmósfera de la mina se acerca la lámpara de gasolina a las partes altas de las excavaciones o labores, donde es más probable que se acumule el grisú, y si se observa la presencia de este gas (que se distingue por la aureola azulada que rodea la llama haciéndola más larga hasta inflamarla a veces), convendrá bajar la lámpara y abandonar el trabajo, marchando lentamente, sin agitar la luz, la cual nunca debe apagarse soplando, y en el caso de que el grisú continúe ardiendo en el interior de la lámpara, se debe apagar ésta cubriéndola con los vestidos y sofocando la llama.

—Sin embargo, nada nos dice este Texto acerca de si la llama se ha de reducir para reconocer el grisú o puede ser de tamaño normal.

En otro Texto, leemos también en la parte correspondiente, que para detectar el grisú de manera cualitativa, el detector o grisúscopo más corriente es la lámpara de gasolina, ya que si ésta luce en el seno de una atmósfera grisuosa, la lámpara se calienta y la llama se rodea de una aureola azulada característica, cuya propiedad aprovechamos para descubrir el grisú, pues a tal fin se reduce la llama a dos o tres milímetros de altura con lo que disminuye su brillo y su temperatura, haciendo así visible la mencionada aureola.

—Nos habla también este Texto de otros aparatos más científicos, llamados grisúmetros, para detectar el grisú de manera cuantitativa, pero no se extiende gran cosa en dar instrucciones concretas para reconocer dicho gas con lámpara de gasolina.

En algunos temas particulares, mientras en unos leemos que para reconocer el grisú se eleva la lámpara con llama normal hasta las partes altas de las excavaciones y si no acusa dicho gas se reduce la llama para reconocerlo de nuevo, en otros leemos, por el contrario, que tal reconocimiento se debe efectuar con llama reducida, y en el caso de que así no acuse la existencia de grisú, se aumenta la llama para volver a reconocer y apreciar mejor, de esta manera, la posibilidad de tal existencia.

LLAMA REDUCIDA

—Nosotros, por nuestra parte, y através de la larga experiencia minera, opinamos que el reconocimiento del grisú con lámpara de gasolina, se debe hacer, única y exclusivamente, con LLAMA REDUCIDA. Y para ello, nuestra manera de proceder en tal operación es como exponemos seguidamente: Reducimos la llama bajando la mecha todo lo posible. En éstas condiciones elevamos la lámpara suavemente hasta las partes altas de las excavaciones. La mantenemos en posición vertical sosteniéndola por la parte inferior del depósito. La observamos durante algunos segundos sin moverla hacia ningún lado. Y por último, la bajamos lentamente después de observar el resultado obtenido.

Con esta operación, hecha tantas veces, los principales resultados obtenidos han sido: Que la pequeña llama no sufría alteración (atmósfera sin grisú). Que se rodeaba de una pequeña aureola azulada manteniéndose ésta sin más alteración (del 1 al 2 por 100). Que dicha aureola aumentaba hasta alcanzar la altura de medio vaso (el 3 por 100). Que aumentaba la aureola hasta alcanzar la altura total del vaso e incluso penetraba en la red inflamándose a veces (del 3 al 5 por 100). Y en otras ocasiones, la aureola subía y se inflamaba instantáneamente (más del 5 por 100).

Por consiguiente, y operando siempre con llama reducida, hemos tenido ocasión de observar todos los principales casos que darse pueden.

Y como demostración de que con llama reducida se aprecia mucho mejor la existencia del grisú, diremos que, a veces, con la llama en dichas condiciones se podía apreciar una pequeña aureola, pero si aumentábamos la llama, tal aureola resultaba invisible.

OTROS DETALLES

Para ser mas extensos, ya que hablamos del grisú, diremos que como este gas se acumula o estaciona, por lo general, en las labores en fondo de saco (raras veces lo hemos apreciado en pequeñas cantidades en los circuitos abiertos de ventilación), estimamos que su reconocimiento se debe empezar a efectuar al final de la corriente ventiladora, es decir, al empezar precisamente la entrada de dichos fondos de saco; pues como en realidad se trata de averiguar la posible existencia de una condición peligrosa, debemos empezar dicho reconocimiento a partir de un sitio que nos ofrezca seguridad, para ir caminando lentamente hacia adelante y saber en todo momento en qué situación nos hallamos respecto del posible peligro existente, toda vez que de esta manera siempre estaremos en condiciones de retirar la lámpara, sin movernos del sitio en que nos encontremos reconociendo, de la atmósfera grisuosa a donde la hayamos podido elevar, a otra atmósfera exenta de gas, ya que bastaría bajar la lámpara suavemente hasta la rasante de la labor para situarla en aire limpio, con lo que pronto volvería a su completa normalidad en el caso de que se hubiese inflamado la llama y no se hubiese apagado, como nos ha ocurrido varias veces.

PRECAUCIONES

Decimos esto, porque muchas veces se acostumbra a penetrar en los fondos de saco sin la más mínima preocupación de reconocer el grisú hasta llegar al mismo testero, y en este caso nos podemos encontrar rodeados de dicho gas, con lo que el peligro es mayor sobre todo si la llama se inflama y no se apaga.

Por eso, si se trata de fondos de saco en avance horizontal, debemos empezar a reconocer el grisú en el mismo sitio donde termina la corriente de ventilación, y, lentamente, ir avanzando hacia adelante cerciorándonos del estado de la atmósfera.

Mayor peligro aún, es en los fondos de saco en avance ascendente, ya que en estos casos, toda la capacidad o excavación efectuada en los mismos puede encontrarse invadida por el grisú debido a su tendencia de ocupar las partes altas de las labores. En éstas circunstancias, debemos empezar el reconocimiento de dicho gas a partir de la misma galería o entrada de tales fondos de saco, para ir subiendo poco a poco observando la atmósfera existente.

En definitiva, sostenemos nuestra opinión de que el reconocimiento del grisú con lámpara de gasolina, se debe hacer siempre y en todos los casos, con LLAMA REDUCIDA, ya que esta llama, aparte de acusar pequeñas cantidades de dicho gás, su comportamiento en el caso de mayores proporciones viene a ser igual que el de la llama de tamaño normal. Y que tal reconocimiento se debe efectuar con IGUAL ESMERO, tanto en las labores EN FALLA COMO EN CARBON, especialmente cuando se trata de labores en fondo de saco.

A. GARCIA
(Del Servicio de Seguridad de Minas)

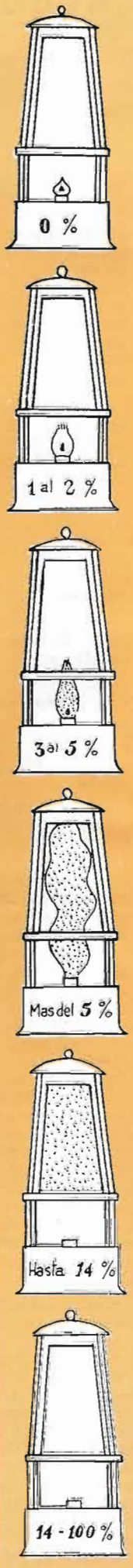

Mi punto de vista en torno al artículo de «Gasolina»

Hace algún tiempo, concretamente en septiembre del cincuenta y siete, en la edición de este periódico correspondiente a ese mes, se publicó un artículo titulado "Hay de todo" firmado por E. del Río, en el que el autor hacía un breve comentario en torno a la fea conducta de algunos "superiores" e "inferiores".

Yo, al leerlo, sentí deseos de ampliar su contenido, añadiendo algunas cosillas más de las que, desgraciadamente vienen sucediendo de vez en cuando en nuestro cuadro laboral. Y con toda la prisa que mi imaginación pudo darme, comencé un artículo que titulaba "El hombre y el deber". Cuando ya casi había logrado emborronar un folio, lo leí satisfactoriamente para no perder el hilo del tema, y poco a poco me fué invadiendo una atmósfera de desaliento, tan grande, que arrojé el pliego de papel al fondo de una vieja maleta donde pacientemente descansan unos cuantos kilos de borradores. Lo encontraba demasiado fuerte y atrevido.

Sin embargo, a partir de entonces, la idea de escribir algo al respecto tomó asiento en mi mente con arraigada obstinación. Hoy, aprovechando la sugerencia de "Gasolina", "desahogo", en parte, mi punto de vista.

Yo no llamaría "superiores" e "inferiores" a los que, en realidad, todos en conjunto, forman el engranaje de la gigantesca máquina laboral, en la que todos, absolutamente todos, son imprescindibles.

Imaginemos por un momento, quitar una de las "piezas" de las llamadas "superiores", y, sin duda alguna, la máquina andaría con notable deficiencia. Pero hagamos lo mismo con una de las "inferiores", y su falta sería también perjudicial. Luego al notarse la ausencia de ambas, tenemos necesariamente que admitir que las dos son de igual importancia para el buen funcionamiento de la máquina.

Partiendo de dicha base resulta del todo incomprensible que entre "superiores" e "inferiores" no exista, de una manera definitiva y unánime, ese grado de comprensión tan necesario para la buena convivencia y laboriosidad durante el trabajo, ya que con ello se aliviarían las asperezas de este y aminoraría en cierto modo la jornada. Y, por otra parte, eliminaría ciertos "modales" que algunos "superiores" tienen que emplear, a veces, para que el trabajo lleve el ritmo necesario o sea perfecto en lo que cabe.

En cuanto al "sistema de mando", que es la pregunta clave de "Gasolina", yo sugiero que los llamados "superiores" deben estar dotados de cierta psicología que los capacite para discernir en el trato que deben dar a cada uno de sus subordinados. Y digo esto, porque si bien es muy sabido que en toda plantilla de personal existe casi siempre algún "miembro" que, considerando el trabajo como su más temible enemigo, necesita de un trato "especial" para hacerle cumplir "a medias", hay otros —la mayoría sin duda alguna— que ven en el trabajo un honrado medio de vida, y su comportamiento es digno y leal. Y, es muy lamentable, que un "superior", después de haber echado una buena reprimenda a alguno de esos morosos, vaya con su semblante todavía encendido hacia aquellos que cumplen con relativo interés, con alguna orden o palabra vertidas en tono irascible y molesto. Conseguiría, sin duda alguna, que el estímulo de estos sufriera un duro golpe y restara capacidad en el trabajo.

En mi artículo, "El peligro de las categorías" publicado en el número cincuenta y uno de este periódico, expuse, entre otras cosas, lo difícil que es acertar siempre en la búsqueda de personal competente para desempeñar ciertas categorías. Ahora bien, también tiene sus dificultades, aunque de otro tipo, pero igualmente complicadas e importantes, acertar siempre en la elección de "superiores" para mandar personal y dirigir los trabajos.

Si el valor de los primeros consiste en tener amplios conocimientos sobre el trabajo que van a efectuar, el de estos otros, aparte de tener que mostrar una avanzada idea sobre los trabajos que desarrollan sus obreros, tienen también sobre sí la ineludible responsabilidad de velar por la seguridad material de estos, durante el trabajo, y la de responder, ante sus "superiores", de la labor hecha en conjunto.

Algunos de los pocos fallos que se dan en la elección de "superiores" suelen originarse en individuos que, por méritos, profesionales, consiguieron llegar hasta ese cargo. Pero ocurre, que algunos de estos, al pasar de simples obreros a ostentar tan elevada categoría, ven, a los que fueron antes sus compañeros, tan insignificantes como ve el cosmonáuta las parcelas de tierra en pleno vuelo. De ahí, a veces, la dureza en el trato y la estúpida indiferencia en su comportamiento como seres racionales. Y si a esto añadimos que todo ello va en perjuicio del trabajo, y, por consiguiente, de la producción, solo nos queda por decir o rogar, mejor dicho, a estos "equivocados", —pocos por fortuna— que desciendan de su "pedestal" para el bien de todos.

SOLSTICIO

CONTESTA UN JEFE

MI CUARTO A ESPADAS

El artículo del compañero "Gasolina" ha tocado un punto muy vivo en el ambiente laboral.

Diré en primer lugar que yo soy jefe. No un jefe muy grande, pero tengo mando sobre cierto personal. Dire también que no me parece que soy de los peores. Pero no dejaré de afirmar que muchas veces quisiera ser más bueno, más comprensivo, y no me dejan.

¿Quién no me deja? Pues aunque parezca paradójico, el mismo personal a mis órdenes. Porque he notado, en mi ya larga experiencia, que a veces hay quien confunde la amabilidad con la debilidad, y hay de todo, es verdad, bueno y malo, pero hay gente que entonces intenta ver si puede "pasar delante de uno".

La misión del jefe no es agradable, y sin embargo todo el mundo quisiera mandar. Hay diversos motivos para desear ser "el jefe" de algo. Entre ellos citaré el sentimiento de la propia importancia, y la mayor remuneración.

Pero a cambio de ésto el que hace de dirigente de cualquier cosa, por pequeña que sea, tiene sobre sí la responsabilidad de aquello, a él le van a pedir cuentas, y él tiene que darlas. Y como tiene que controlar el trabajo de los demás, por eso no es bien visto generalmente por quienes tienen que obedecer.

Jefes tiene que haber siempre; tiene que haber quien mande y quien ejecute. Los que mandamos queremos hacerlo lo mejor posible, pero no siempre acertamos. Tenemos nuestros momentos de preocupación y mal humor, las cosas no salen como debieran y perdemos el control.

Esto es lo que critica el compañero "Gasolina": esta pérdida del control de uno mismo, estas veces, las groserías incluso, las faltas de educación de las que nos arrepentimos luego, pero que tan poco hacen en pro de unas buenas Relaciones Humanas.

Yo, como jefe, procuro ser comprensivo y justo, y tratar a la gente que tengo a mis órdenes como a unos compañeros más. Pero si hay que ser enérgico sé adoptar esa postura, ya que tampoco se puede esperar de nostros —creo yo— la dulzura de una Hermana de la Caridad, ni que supliquemos las cosas puestos de rodillas.

R. L. A.

NOTAS DE UN CONCURSO

Otra vez la pareja Bautista Alvarez Castillo-Pedro González Padín, campeona en el Concurso de Entibadores de Ntra. Sra. del Carmen

Bautista Alvarez Castillo y Pedro González Padín, pareja de entibadores que aportó en diversas ocasiones primeros premios a nuestra Empresa en los concursos laborales de su categoría. También este año se llevo el primer premio en Mieres.— En segundo término vemos a nuestro corresponsal, V. M. del Fueyo, secretario «permanente» de estas competiciones, leyendo los premios ante el micro

(Foto Zapico)

Aunque la noticia carece de actualidad y es sobradamente conocida de todos, nuestro periódico de Empresa tiene también su rincón para recordar el triunfo de nuestras parejas en el pasado Concurso Provincial de Entibadores. Esta competición que ya tiene mucho de tradicional, cada año va superando su actividad y organización para que no decaiga el entusiasmo que se siente por esta clase de deporte y de superación profesional de estos mineros.

La actuación de nuestras parejas tuvieron como resultado un primer premio para la pareja cuya fotografía encabeza este artículo, y un sexto premio para esos dos productores de mina Baltasara, en quienes se cifran grandes esperanzas en futuras competiciones.

El resultado general del concurso fué bueno y se puede apreciar en cuantas parejas asistieron a esta competición un entusiasmo grande por superar las marcas de años anteriores. Hemos de destacar que durante la actuación de las parejas se pronunció ante el micrófono un "slogan" sobre puntos de Seguridad muy en consonancia con el trabajo que se estaba realizando.

Me hago eco del pensamiento de la Comisión de Festejos, para agradecer a nuestra Empresa y en especial al Director de Minas, su valiosa colaboración tanto material como económica que hizo posible esta competición. Este buen deseo de nuestra Dirección realizó las aspiraciones de nuestras parejas para volver a concursar en el Nacional de Sama de Langreo. Y si aquí no se lograron primeros premios, no faltaron parejas con más de un galardón y sus trofeos correspondientes. Este detalle no disminuyó su espíritu de superación profesional y deportividad, esperando en años sucesivos alcanzar premios mayores. Y si por un momento hubo algo de desánimo,

Virgilio Fernández Abella, «el Roblín», acompañado de una de sus grandes aficiones, el acordeón; humor y simpatía de los concursos laborales

allí estaba el "Roblín", ese hombre polifacético que igual pone un cuadro como el mejor entibador, como concursa en competición con las parejas de albañiles, o toca el acordeón con una orquesta. Con su música fué siempre el alma viviente de estos concursos. Y cuando esta cesa, que es muy tarde, allí están sus monólogos humorísticos y sus cuartetas graciosas:

"Aquí tenéis al Roblín
Miráilu bien por delante
que de un saltu que pegó
de albañil pasó ayudante".

Así son los deportistas y productores de nuestras Empresa.

V.

¿Por qué fumamos?

(*Viene a la página siete*)

El cigarrillo hace, a veces, los oficios de presentación entre dos desconocidos, sella una amistad o es prólogo de una negociación como si fuese "la pipa de la paz".

Por otra parte, la literatura y el cine han dado al cigarrillo, al cigarro y a la pipa, una *aureola de sofisticación*, que permite al fumador sentirse más cosmopolita, más mundano, más irresistible, dándole la impresión de conocer el mundo, de haber vencido.

* * *

Todos estos motivos, evidentes unos, secretos otros, inconscientes las más de las veces, hacen del tabaco una fuerza viva, una necesidad inherente al ser humano. Los no fumadores tienen todos su sustitutivo que, sicológicamente, les satisface igual que el tabaco. Pero para los fumadores, nada existe que pueda reemplazarles ese vicio, al que la ciencia se afana en hacerlo más y más inofensivo, ya que no en anularlo.

"CONSTELLATION"

LA "TERTULIA" TE LLAMA

Al comenzar, pasado el verano, el nuevo curso, la Tertulia "Mañana del Domingo", llama a todos sus compañeros de trabajo con aficiones culturales, artísticas o literarias para que acudan a las reuniones de los domingos por la mañana, en el Grupo de Empresa.

Un ambiente acogedor. Un cauce para tus inquietudes. Una ocasión para hacer nuevas amistades y discutir temas de actualidad cultural.

Una "foto" desde Quirós

Esta fotografía fué obtenida a raíz de la huelga revolucionaria de Agosto de 1917. Eran de los primeros que reingresaron en la Sección "Cienfuegos" después de aquellos sucesos.

De pie.—De izquierda a derecha. José Prada †. Honorio Cachero †. Gaspar Prieto. Felipe Prieto †. Adolfo Prieto. Abel Barrio †. Francisco González. Ricardo Prieto y Arcadio Prada.

Sentados.—Basilio Alvarez †. Gaspar de Mingo. X X X. Oliverio Rodríguez †. Oliverio Alvarez. Felipe Prada †. y Melchor Alvarez †.

NOTA.—Los que figuran con una cruz a continuación del nombre, es que han fallecido.

GRANETAZOS

Todas las relaciones entre hombres son Relaciones Humanas. En éstas cabe distinguir entre buenas y malas.

* * *

El Caudal está descaudalizado. ¿Quién lo encaudalizará? El encaudalizador que lo encaudalice, buen encaudalizador será.

* * *

A veces es mejor decir el pecado, sin nombrar al pecador.

* * *

Hogar cerrado, hogar apagado. Aunque fuera en pleno verano, no se debió cerrar el Hogar.

* * *

La Biblioteca del Hogar necesita una buena inyección de libros, con vista a las largas horas del invierno en casa. "La lectura nunca fue un vicio", dice un refran moderno.

* * *

Si fuera un vicio, por tenerlo muchos lo tendrian; como tienen otros peores. Y más costosos.

* * *

Una cosa es necesario puntualizar: La demasiada prudencia también perjudica esto de las Relaciones Humanas. Hay quien vive cohibido y resentido, por que "no se atreve" a relacionarse.

Y nadie se ha comido a nadie por el hecho de dirigirle la palabra. Hablémonos y nos entenderemos.

* * *

En la noche del 1 al 2 de Septiembre, a las tres de la mañana, qué infernales maniobras en la via entre el paso a nivel de Caballeros de España y Casa Villa.

Resoplidos, pitidos, topetazos, voces... Morfeo huia espantado.

* * *

Si siquiera el ruido hubiera espantado también a los mosquitos. Esa noche y otras noches, hubo quien solo pudo rumiar escasos retazos de sueño. Y esos, soñando todo el tiempo con la música de la trompetilla.

* * *

Por cierto que nos dicen que en los sótanos de "Tocote" que no quedaron como debian quedar, alguien arroja basuras... Y ¡claro! luego los "anofeles" vuelan de noche hacia los pisos que es un primor.

¡Por favor...!

* * *

Al opinar sobre "Superiores e inferiores" no debemos fijarnos exclusivamente en cómo es nuestro jefe, como si él fuera toda la jefatura del mundo. Debemos tratar el tema con mas generalidad y elevación. Nuestro jefe es sencillamente un caso particular.

* * *

Parte de novedades, con humor:

—El peón que se daba por desaparecido, ha sido encontrado sumergido entre el polvo que existe frente al almacén de "tochos".

* * *

Después del afortunado chiste de Tinso sobre las lunas del Economato, eclipse total de lunas.

Lástima que sean tan frágiles, que cuesten tanto y que se las haya suprimido. ¡Parecían tan bien aquellos escaparates!

* * *

Sí señor, de acuerdo. "Solsticio" escribe muy bien.

* * *

"Todos somos necesarios". Si el "inferior" cumple bien puede ser tan "superior" como muchos "superiores"

* * *

E "Interino" sigue pidiendo a sus compañeros que le envien "Granetazos". ¿Vamos a hacer esta sección entre todos? ¡A ello!

* * *

Un camino que parece una pista de patinaje. Las caídas se suceden diariamente. A fin de evitar accidentes "in itinere" ¿No seria factible arreglar el camino del lavadero de la Rebollada?

* * *

¿No habria forma de evitar el molesto polvillo que desprende el Horno Alto?

Envia este "Granetazo" "Un productor", en nombre de las amas de casa de La Rebollada.

El polvillo mancha la ropa puesta a secar y origina otros inconvenientes. ¿No habria un remedio?

INTERINO

Dedicada por la Tertulia «Mañana del Domingo» a Oviedo, en el MCC aniversario de su fundación

OVIEDO, FUNDACION

OVIEDO, la antigua *Ovetum* tuvo su origen en un santuario dedicado a San Vicente y erigido por el monje benedictino Fromistano y el clérigo Máximo, en el año 761 (43 años después de la batalla de Covadonga) en el monte Oveto, cerca del bosque Lucus Asturum.

Se discute si en este lugar, cuando llegaron Máximo y Fromistano, existían algunas construcciones, restos de un *castro* romano, sobre las que edificaron el santuario.

Este santuario vióse pronto rodeado de algunas construcciones de gentes que allí se refugiaban huyendo de los musulmanes invasores, y habiendo Fruela visitado aquel lugar lo mandó poblar e hizo construir un palacio para su residencia y la basílica de El Salvador, con doce altares dedicados a los doce Apóstoles.

Esta basílica fué destruída más tarde por los moros en tiempos del rey Mauregato y reedificada por Alfonso II el Casto.

Este monarca fué el primero que estableció su Corte en Oviedo, cercó la ciudad con murallas y levantó la iglesia de San Julián de los Prados, vulgarmente Santullano.

Su sucesor, Ramiro I concedió grandes mercedes a la ciudad y edificó en el monte Naranco las Iglesias de Santa María del Naranco y San Miguel de Linio, que con Santa Cristina de Lena constituyen un capítulo aparte en la Historia del Arte.

OVIEDO fué Corte de la Monarquí asturiana hasta Alfonso III el Magno que trasladó su corte a León, ya que había llevado la Reconquista hasta las orillas del Duero.—H.

Torre de la catedral Estilo gólico flamígero. Comenzó su construcción el año 1348, el obispo D. Gutierre de Toledo

OVIEDO, HOY

Según el censo de 1950, Oviedo, capital, tiene 106.002 habitantes. Es una ciudad de aire moderno, con extensas zonas de reciente construcción en las que se advierte el estilo funcional de la arquitectura moderna. Y también sectores recoletos, tranquilos, dormidos, en los que se nota la pátina de los siglos.

Su Universidad le da un tono de ciudad culta, y en efecto, Oviedo tiene una notable tradición literaria, patente en Clarín, Pérez de Ayala, Palacio Valdés, García Pavón y Dolores Medio.

Por San Mateo, se celebra en el Teatro Campoamor una de las temporadas de Opera más notables de España. Su público tiene fama de exigente y entendido.

El equipo de futbol, naturalmente, en Primera División, si bien ha tenido sus altibajos y no descuella Oviedo precisamente como ciudad futbolera pese al esfuerzo de los cronistas o críticos deportivos de cuatro periódicos y pico que la ciudad tiene y de sus dos emisoras de radio.

Los provincianos sabemos que hay una Jirafa que representa un problema, una vez hecha, pues no se sabe a qué dedicar tal edificio; y que hay un Premio Literario "Ciudad de Oviedo" del que empieza a saberse algo; y que en la nueva vía de penetración hay un puente "del Vasco, que es de Económicos" que también es problema.

Con respecto a la provincia creemos que la gente de fuera anda por Oviedo con respeto, y por Gijón —el otro polo de atracción— con más desenvoltura. Oviedo es más "señor"; Gijón es más humano.—E.

EVOCACION DE NOMBRES Y LUGARES

Oviedo también se llama "Vetusta" desde que "Clarín" dió vida en sus novelas a los personajes de Ana de Ozores y Bonifacio Reyes.

Y se llama "Pilares" desde que Pérez de Ayala la denominase a sí en los libros que cuentan las andanzas de Belarmino y Tigre Juan.

Y se llama Lancia, por obra de Palacio Valdés.

Y se llama Oviedo en novelas de García Pavón y Dolores Medio.

La Calle de Uría.—Decir calle de Uría en Oviedo, es tanto como decir el eje topográfico de la ciudad moderna. La calle recta, relativamente ancha y con buenas aceras, va desde la de Fruela hasta la Estación de la RENFE. Lleva su nombre en honor de don José Francisco de Uría, natural de Cangas del Narcea, gran propulsor de los ferrocarriles asturianos y de otras obras públicas. Se abrió esta calle en 1879. Se trataba entonces de unir la ciudad con la estación del ferrocarril.

El Carbayón.—En plena calle de Uría, fijada en el suelo, se encuentra una placa colocada por el Ayuntamiento en 1949, que dice: "Aquí estuvo durante siglos el Carbayón, árbol simbólico de la ciudad, derribado el 11 de Octubre de 1879.

En 1950 el Ayuntamiento tuvo la acertada idea de plantar en los jardinillos del Teatro Campoamor un roble de la misma especie del desaparecido Carbayón "como continuador de aquel árbol simbólico que nos dió a los ovetenses el título de *carbayones*."

El campo de San Francisco.—Justo orgullo de los ovetenses, es un jardín-bosque situado en el centro de la ciudad, de una extensión de 60.000 metros cuadrados. El visitante encuentra en el Campo reposo y ambiente tranquilo, siendo muy visitados el estanque con sus cisnes, patos y gansos; la osa "Petra", la pajarera, la fuente de las ranas y el paseo Bombé.

Por el campo, vigilando discretamente, vemos a los "vallaurones", los guardas de pintoresco uniforme llamados así por ser éste una idea del concejal señor Vallaure. Y en medio del campo, entre árboles, flores y fuentes la portada románica de la desaparecida iglesia de San Isidoro, y frente a ella una estatua en piedra de San Francisco de Asís.

La Plaza del Fontán.—Con sus típicos soportales, sus puestos al aire libre, tiene el aire decimonónico del Oviedo que describiera Pérez de Ayala en algunas de sus novelas.

M.

NOSOTRAS

Por MERCHE

Mujer:

El arte de presentar y servir bien la mesa, debe ser tan importante para la mujer, como el que la comida esté perfectamente condimentada o la casa bien arreglada y limpia.

Estaría demás el aconsejar que, en todas las comidas, lo mismo vajilla, cristalería, mantelería, cubiertos, etc., deben ser de una limpieza y pulcritud perfectos.

Ofrecer una mesa adornada con sencillez y buen gusto, un menú bien hecho e impecablemente servido, forma parte del éxito que a toda ama de casa le ilusiona alcanzar como anfitriona.

Pero hay otro factor muy importante de la mesa, al que no siempre se le presta mucha atención y es que, tanto si se trata de la hora del desayuno, almuerzo o cena, los momentos que la familia viva alrededor de la mesa, deben transcurrir en una atmósfera de tranquilidad y de paz, y, esto, en gran parte, depende de la señora de la casa.

Deberá evitarse todo tema de discusión o discrepancia. Hay personas, que parecen dejar todos los asuntos desagradables a tratar a las horas de las comidas. Aparte de esto ser una falta de delicadeza y consideración hacia el resto de la familia (ya no digamos si hay extraños) es aún más imperdonable si a la mesa se sientan niños. No debe echarse en olvido, que las discusiones de los padres ante los hijos, influyen mucho sobre éstos para el futuro, máxime si son en ocasiones tan íntimas, como el de la comida en familia.

NO TE OLVIDES QUE LA COMIDA Y SOBREMESA AGRADABLES, ATRAEN AL HOGAR A LAS PERSONAS DE LA FAMILIA.

TU Y TUS HIJOS

Los niños de por sí, son negligentes; por eso hay que inculcarles el hábito del trabajo, enseñarles a cumplir con su deber, a que no falten a su palabra, a no mentir, a ser agradecidos, generosos y correctos con todo el mundo, y a que no se dejen guiar de la envidia ni el rencor. Esto hará de ellos no solamente buenos cristianos, sino personas con las que se pueda contar siempre en la vida.

CONOCIMIENTOS UTILES

BEBIDAS FRESCAS

Si te interesa mantener frescas las botellas en las que haya vino, y no dispones de refrigerador ni de hielo, basta con que las envuelvas en un trapo mojado en agua bien fría. Así envueltas, las colocas en una ventana entreabierta que forme corriente de aire. En poco tiempo, el contenido quedará agradablemente refrigerado.

COSAS QUE HEMOS LEIDO

"Lo que digan, no podrá ofenderte a menos que tu lo consientas. La vida no será fácil ni para tí ni para otros... En realidad, nunca es fácil para nadie... Y, cuando se hace fácil, cuando deja de tener pesares, lo que pasa es que se ha dejado de progresar; se ha dejado de luchar... y dejar de luchar es algo como morirse: Es, morirse un poco.

JESSIE BENET SAMS
(En Selecciones)

DESPEDIDA

En el mes de agosto y para contraer matrimonio, ha causado baja en la Sociedad, la señorita María Rosa Fernández García. A María Rosa y su esposo, nuestra cordial enhorabuena.

Los cuidados del cutis

Ni aun bajo el pretexto de que estais muy cansadas, debeis acostaros ni un solo día sin limpiar antes el cutis. Siempre deberéis llevar el rostro limpio porque, al dormir, los poros se abren y absorben toda la suciedad, bien sea del maquillaje o del polvo que ha ido recogiendo durante el día.

Aunque tengais la costumbre de lavároslo por las noches, debeis a continuación aplicaros cualquier clase de crema grasa (vale más una mala crema que ninguna) y dejadlo por espacio de quince minutos, insistiendo en las aletas de la nariz, labio inferior, rictus y cuello. Al cabo de este tiempo, limpiad con algodón o con un paño suave, observaréis cómo a pesar de haberos lavado muy bien, aún sacais algo de suciedad.

Algunos conocimientos sobre decoración

Techos y paredes

Los techos blancos dan claridad a la habitación y la hacen espaciosa.

Asimismo las paredes de color claro, dan más luz a la habitación y las de color oscuro las oscurecen.

Los espejos en las paredes aumentan mucho la claridad.

Si la habitación, en vez de pintada es empapelada, hay que pensar que el papel de rayas verticales hace los techos altos, y el de rayas horizontales, los achata.

Las flores grandes del empapelado hacen pequeña la habitación y, si la pared es complicada, los dibujos serán más bien lisos.

¿SABIAS QUE...

la miel, se elabora con el azúcar extraído de las flores y concentrada por las abejas, contiene un 80 por ciento de agua y un 20 por ciento de hidratos de carbono?

XVIII CONCURSO "PICO POLIO"

Ganador: D. Angel R. Alvarez, de Quirós (Cienfuegos)

Solución exacta:

El galán tenía 29 años, cuatro meses y veinticuatro días.

La dama, 19 años, siete meses y seis días.

Características del Concurso: Muchas soluciones equivocadas. Esta vez Minas se ha sacado la espina. Enviaron muchas soluciones. Y en el sorteo ha correspondido el premio a un minero de Quirós ¡Enhorabuena!

Hubo también lo que Eliseo Arias llamó "soluciones a medias", y fueron las de aquellos que utilizando el álgebra dieron esta respuesta: El galán tenía 29,4 años; y la dama 19,6 años.

Y Eliseo decía que si el cómputo del tiempo no se hace con arreglo al sistema decimal, estas respuestas estaban mal dadas, ya que contenían décimas de año.

Vayamos ahora con el CONCURSO Núm. XIX

Trata también de averiguar la edad de una señorita. A Cenaida, como a todas, le molestaba que le preguntasen cuantos años tenía. Y un día, a un indiscreto le contestó de la siguiente forma:

"Los 5/7 de mi edad, menos 4 años, dan la edad que yo tenía hace 12 años. Haz la cuenta y lo sabrás."

Remite este problema A. García, y en una nota añade: Para ser válida la solución, ha de ser razonada aritméticamente.

ESPERAMOS TUS CUARTILLAS

Envía tu colaboración a PICO POLIO. Puedes cooperar a la preparación de las siguientes secciones fijas: "Punto y aparte", "Granetazos" y "Notas de los corresponsales".

Además tus inquietudes literarias, culturales o sociales pueden encontrar un eco eficaz en las páginas de colaboración.

CRUCIGRAMA "OLVIDO"

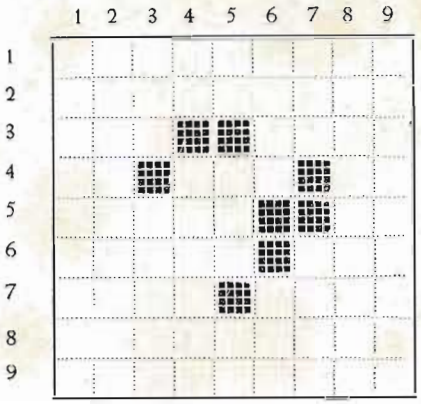

Horizontales.—1) Examinar una cosa.—2) Házlo público.—3) Marca de una casa editora de discos. Apellido de un jerarca nazi.—4) Cifra romana. Someto al fuego. Siglas de "Orientación Asturiana".—5) Novelista inglés autor de "Lucia de Lammermoor". Dos mil.—6) Con una falta de ortografía: Fila. Dos.—7) Dan motivo.—Provincia española.

Verticales.—1) Escasísimos.—2) Carta circular del papa a los Obispos.—3) Voz onomatopéyica del pato. Al revés: pongo de lado.—4) Al revés: negación. Pierde tiempo.—5) Siglas de "Nación Comisionada". En italiano "está". Novecientos noventa y nueve.—6) Al revés. uno de los Estados Unidos. Villa de la provincia de Burgos.—7) Pierde el equilibrio. Apellido del autor de "La Montaña Mágica".—8) Al revés: regalámosle.—9) Pueblo de Asturias (cerca de Rozadas de Bazuelo).

Yoyito Siete Humos: Cambio

—¡No pongas esa cara, hombre! es que fuí a cambiar un duro y me dieron rubias.

"YOYITO SIETE HUMOS", PINTOR

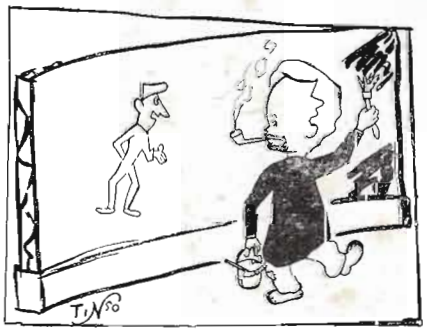

Lo primero que tiene que hacer es comprarse un mono para pintar

Todo el mundo se mete con las cosas de uno, y aveces tienen razón

Como daba tan buen resultado, en vez de un mono compré dos

Víctor y sus «chispas»

Este complicado artilugio contiene ideas muy "aprovechables" para ser utilizadas en cualquier Taller de Carpintería.

Parece ser que Víctor no cobraría nada por la patente, caso de que sus mareantes combinaciones resultarán "de reconocida utilidad".

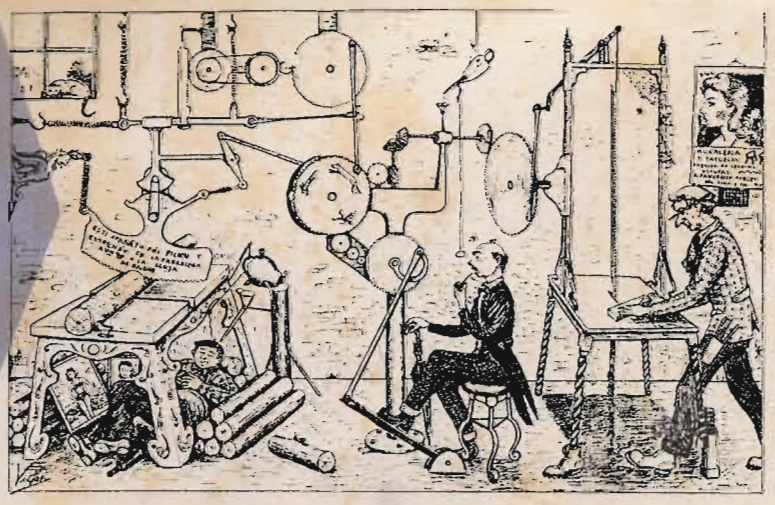

El Rioturbio moderno

Y ahora querido pueblin
que te expropiaron los bienes
escúchame un poquiñin
y te diré lo que tienes.

Tienes un hermoso cine
higiénicas barberías
Y unas calles que las llaman
Barrio de Santa María.

Hay unos hermosos bares
y surtidas droguerías
y con limpieza e higiene
tienes dos carnicerías.

Y tienes perfumerías
para hombres y mujeres
y dos líneas de autobuses
pa bajar rápido a Mieres.

Y si esperando al tranvía
notas que el frío te aprieta
entras en casa Antonín
y allí pides un caldín
solo por una peseta.

Tienes lucidas escuelas
y muy buenos profesores,
tiestos por muchas ventanas
con mil plantas de colores.

Tienes iglesia y farmacia
hechas a todo confort,
la casa del señor Cura
y el Hogar del Productor.

Tienes un economato
y comercios bien surtidos,
donde gastan las mujeres
las pagas de sus maridos.

Por las calles y las plazas
se ven chiquillos por cientos
unos andan bien vestidos
y todos están contentos.

Eres una hermosa villa,
ya lo dicen los viajantes,
no te falta nada más
que la Giralda Sevilla...
¡Andaluces hay bastantes!

Hay un almacén de vinos
y hermosa cafetería,
también a todo confort
una hermosa librería.

Falta lo más importante,
el pueblo también lo espera,
de suma necesidad:
Alquitranar la carretera.

Y si no lo hacen así,
del Cruce hasta Vegadotos
la mayoría de la gente...
¡Quedaremos silicosos!

Por Ceferino y Manue

CALLEJERO MIERENSE

Calle de Fray Paulino Alvarez

No podía faltar en el nomenclator callejero de Mieres, el nombre de Fray Paulino Alvarez-Robles, nacido en esta villa el 14 de Septiembre de 1850, en el lugar conocido por El Rincón.

Este ilustre dominico hizo sus estudios eclesiásticos en el Seminario de Oviedodo, ingresando en la Orden de Santo Domingo en 1868. Fué uno de los más destacados oradores de su época, su fama como conferenciante y predicador llegó a traspasar las fronteras de España. La Reina María Cristina fué una de las mayores admiradoras de este Fraile que se colocó a la altura de los mejores oradores sagrados. Esta fama como orador oscureció la que podía tener como escritor ya que entre sus numerosas obras publicadas en volumen (más de treinta y cinco) conviene destacar entre otras: "Vida y Martirio de Fray Melchor G. Sampedro, Protomártir asturiano", "Historia de la Virgen de Caridad del Cobre, Patrona de Cuba", "Iglesia y Estado", "Santos y bienaventurados de la Orden de Predicadores (en cuatro tomos)", y otras muchas principalmente formadas por la recopilación de sus inigualables conferencias y sermones. Fray Paulino Alvarez fué Predicador de la Reina, y esta amistad con que le distinguía su Majestad, fué causa para que los palaciegos envidiosos de las distinciones de que era objeto el sabio dominico le acusaran de estar comprometido en una conjura para colocar en el trono al pretendiente D. Carlos de Borbón. Por este motivo tuvo que expatriarse permaneciendo varios años en Cuba y otros países americanos.

La calle dedicada a este ilustre hijo de Mieres, comprende el trozo de la Carretera General situado entre la esquina del Palacio de Camposagrado (hoy Instituto de Segunda Enseñanza) y la Central eléctrica de Mina Barredo. Es el sitio conocido por Ventamojada (popularmente, Ventamoyá) y cuyo nombre tiene reminiscencias de la época en que las viejas carretas o pretenciosas diligencias eran los medios usuales de transporte, cuando los viajeros tras una pesada jornada de viaje paraban a descansar en las típicas ventas y mesones situados al lado de la carretera y cuyos usos y costumbres tan bien supieron reflejar los escritores costumbristas de la época.

L. A.

FABRICAS EN EL SIGLO XIX

NOTAS HISTORICAS

(Las envía "J. J.", amablemente, desde Avilés).

1.ª El primer Horno Alto que funcionó en España se estableció en 1832 en Marbella, provincia de Málaga, por los señores Heredia.

2.ª En 1843 se levantaron tres Hornos Altos en Bolueta (Vizcaya).

3.ª En 1847 los señores Ibarra y Cía., de Bilbao, instalaron en Guriezo, provincia de Santander, una Fábrica, con un Horno Alto al carbón vegetal, y cinco de pudelar.

4.ª En 1848 empezó a funcionar un Horno Alto en Mieres, que levantó Mr. Lambert con la cooperación de una Compañía inglesa, habiendo sido el primer Horno Alto que en España fabricó lingote de hierro al coque.

5.ª En 1859 se encendió el primer Horno Alto en La Felguera.

6.ª En 1880 se encendió un Horno Alto en Gijón.

7.ª En 1903 se encendió el primer Horno Alto de Nueva Montaña.

COLONIAS DE VERANEO INFANTIL

Tapia de Casariego

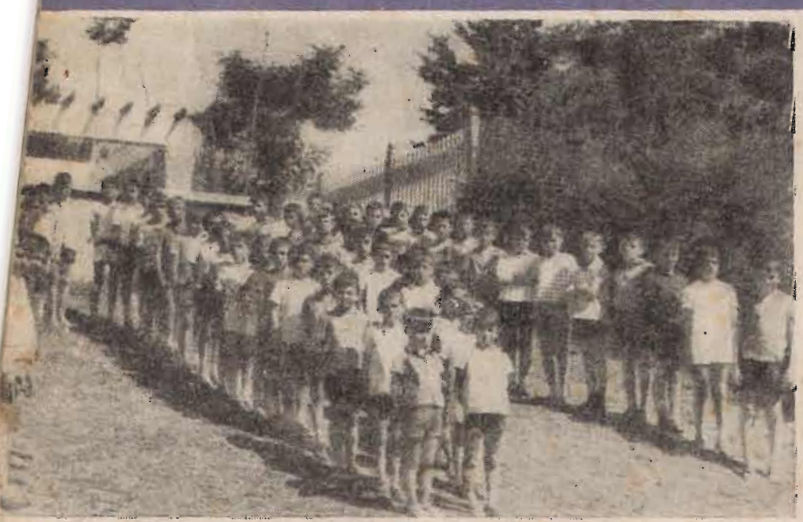

Conjunto: Villamanín

Parábola: El buen samaritano

VILLAMANÍN: La hora azul ▶