Pico Polio

Boletín de información
de
Fábrica de Mieres, S. A.

Nº 55
NOVIEMBRE
1961

Punto y aparte

No descuides los pequeños detalles, que pueden producir un accidente. La mayoría de las veces con un mínimo esfuerzo se evita ngrandes sufrimientos.

GASOLINA

*

¿Qué prefieres: una riña o una alabanza de tus superiores? *De tu comportamiento en tu puesto depende que escuches una de esta dos cosas.*

GASOLINA

*

Establece el órden: el hábito se encargará de mantenerlo

LEWIS

(Remitido por "Fuso Negro" - Minas)

*

Una pieza de diez céntimos colocada a corta distancia del ojo, impide ver un montón de oro a diez palmos más allá.

(Remitida por "María")

*

Las circunstancias son las guías de los débiles, y los instrumentos de los fuertes.

W. DALE

(Enviada por "María")

*

De cada cien enriquecidos en los negocios solo tres llegan a conservar y aún a acrecentar su fortuna. Los demás la pierden mucho más rápidamente que la agenciaron. El dinero es la materia más resbaladiza del mundo.

MARDEM

*

El libro y el teatro son el reflejo de nuestro íntimo ser y de nuestras costumbres. Sin este contenido las obras literarias no pueden perdurar.

BENAVENTE (1866-1944)

(Remitida por "Fuso Negro" - Minas)

*

Al joven debe orientársele según sus aptitudes e inclinaciones: así conseguirá una vida más feliz que si se le obliga a trabajar en aquello por lo que no siente afición alguna.

Bien sea por fatiga o por distracción, ocurre que el embarcador que ha de embarcar un cargado, lo meta por error en la vía de los vacíos y por tanto en la parte del pozo donde no está la jaula, con lo que la vagoneta cae al pozo, y frecuentemente también cae con ella el obrero.

La ausencia de barreras automáticas suele fomentar la mala costumbre de algunos obreros de atravesar la caña del pozo mientras las jaulas están en movimiento; e incluso cuando hay aquellas barreras los hay que meten la cabeza dentro del pozo con el fin de mirar cual es la posición de las jaulas en un momento dado. Estas costumbres deben ser prohibidas de un modo severo a fin de evitar posibles accidentes.

Cuando las jaulas abandonen el nivel deben colocarse enseguida las barreras. Obsérvese el dibujo. Su leyenda dice: "Este accidente es frecuente en los pozos por no tener cerrada la compuerta cuando la jaula no está en el embarque".

NUESTRA PORTADA

CASTILLETE DE EXTRACCION DE LOS POZOS DE POLIO

(Foto Alonso) *(Dibujo: Larios)*

PicoPolio

Boletín de Información de FA CA DE MIERES, S. A.

Interesante: Beneficiarios de familia numerosa

Por afectar a muchos de nuestros lectores, transcribimos seguidamente una información que nos facilita el Servicio de Filiación, respecto a la obtención del Título de Familia Numerosa, y otros detalles relacionados con el mismo.

OBSERVACIONES GENERALES (Para empleados y obreros).

A) *CONCEPTO DE FAMILIA NUMEROSA.—Cómputo de hijos.*

Familia numerosa es aquella que está compuesta por el cabeza de familia, el cónyuge, si lo hubiere y cuatro o más hijos legítimos o legitimados solteros, menores de 21 años o mayores incapacitados para el trabajo.

A estos efectos también son computables los hijos que rebasen dicha edad y se hallen cursando estudios en cualquier Centro de Enseñanza, incluso en periodo de formación profesional, siempre que no tengan ingresos superiores a 6.000 pesetas anuales y no excedan de 23 años los varones y de 25 la edad de las mujeres.

B) *CATEGORIAS.*

Las familias numerosas se clasifican en:

— Primera categoría: Las de cuatro a siete hijos..

— Seguna categoría: Las de ocho a once hijos.

— Tercera categoría: Las que tengan doce o más hijos.

C) *SOLICITUD DEL TITULO DE FAMILIA NUMEROSA*

El personal que se encuentre en las condiciones A) y B) pueden solicitar el Título a fin de disfrutar los beneficios que la Ley concede a los beneficiarios del mismo.

D) *VALIDEZ, RENOVACION Y EXTRAVIO.*

El plazo de validez del Título es el de UN AÑO *a partir de la fecha de expedición. La renovación por un año más deberá solicitarse por los interesados con tres meses de antelación a la fecha de caducidad.*

En caso de desaparición o extravío del Título, podrá solicitarse un duplicado del mismo, abonando los derechos de expedición y acompañando nuevas fotografías.

E) *BENEFICIOS.*

El Título de Familia Numerosa concede a sus titulares beneficios económicos en cuanto a Estudios, Subsidio Familiar, Viajes, Asistencia Sanitaria Vivienda, Colonización y Colocaciones.

OBSERVACIONES ESPECIALES. (Para empleados).

A) *BENEFICIOS FISCALES A LOS TITULARES.—(Impuesto sobre el Trabajo Personal. Orden del 28-3-60).*

Una vez obtenido el Título de beneficiario de Familia numerosa se solicita la exención de este impuesto mediante solicitud Mod.-112 bis Oficial, y declaración de rendimientos obtenidos, que será elevada por el beneficiario al señor Delegado Provincial de Hacienda. La diligencia practicada en dicha solicitud, servirá de base provisionalmente para la exención, debiendo ser presentada tal solicitud EN EL SERVICIO DE FILIACIÓN. *En un plazo no superior a tres meses el interesado deberá remitir también a Filiación la notificación oficial de habérsele concedido la exención.*

Durante el mes de Noviembre de cada año, todos los titulares de Familia numerosa, deberán presentar en el Servicio de Filiación de la Jefatura de Personal, la tarjeta de renovación del Título, sin cuyo requisito no podrán gozar de dicha exención.

NOTA.—Para cualquier aclaración sobre el particular, pueden dirigirse al repetido Servicio de Filiación, quien les resolverá las dudas que pudieran plantearse.

La productividad también es esto

Sobre lo que ha de ser la misión del jefe, y cómo ha de tratar a sus subordinados obran en la Redacción del Boletín algunas cartas interesantes, motivadas por el artículo de "Gasolina".

Una, firmada por "Espectador", contiene afirmaciones que consideramos oportuno traer a este espacio dedicado a la tan traída y llevada "PRODUCTIVIDAD".

* * *

Dice "Espectador": "Si la misión del jefe, entre otras, es conseguir una elevada productividad, es decir, aprovechar al máximum las posibilidades del personal cuyo mando se le ha confiado, creo que algunos están completamente equivocados.

Veamos por qué. Cuando el personal NO ESTIMA al jefe, trabaja mal, de mala gana, sin interés. Desea evadirse cuanto antes del puesto de trabajo, cambiar, marcharse. Y si no puede, protesta inconscientemente contra su jefe trabajando poco y sin afición a lo que está haciendo".

* * *

"Claro es que al subordinado le corresponde también hacerse estimar por sus jefes y evitar en ellos esos arrebatos de mal humor de los que muchos se lamentan en sus comentarios. La relación jefe-subordinado es mútua y a ambos les cabe un esfuerzo por mejorar las relaciones, dado que éstas no marchen como debieran".

* * *

"Por eso, cuando jefe y subordinados han sabido ganarse la confianza mútua, el personal trabaja con gusto, hará un esfuerzo suplementario si hace falta, presenta la obra bien acabada... porque saben que su superior comprende su esfuerzo y se lo agradece".

* * *

A estos párrafos de "Espectador", añadiremos que las buenas Relaciones Humanas que es de desear reinen en todos los centros de trabajo, no tienen solo por objeto lograr una buena Productividad. Este es un fin que pudiéramos llamar indirecto. Las Relaciones Humanas se basan en la doctrina de la caridad, del amor a nuestros semejantes, del convencimiento de que todos somos hijos de Dios y como tales merecedores de amor, comprensión y aprecio.

Mesa de redacción

VISITA.—Ha estado en la oficina de la Redacción el P. Martín Vigil. Curioseó las fotografías y dibujos que cubren las paredes, leyó algunos originales que cubrían la mesa en aquel momento, en ese orden tan "periodístico" de la "última hora" del periódico. Conversamos. Y después le acompañamos a Rioturbio.

Del P. José Luis guardamos algunos consejos y observaciones que procuraremos no olvidar.

CARTAS.—Las últimas respuestas a "Gasolina", han llegado a nuestra mesa. Las verá el curioso lector en la página 17.

DESDE COBERTORIA.—Nos remiten una poesía demasiado larga para los apuros de espacio con que nos encontramos siempre a última hora.

También una "foto" antigua, que publicamos con mucho gusto.

CONSULTA.—Don J. M. Cortina nos remite una postal con el ruego de que averigüemos a qué año pertenece. Se trata de una visita de la Factoría.

Hemos hecho indagaciones y nos aseguran que dicha postal es seguramente posterior a 1929 y anterior a 1936. No hemos podido precisar más.

COLABORACION.—Con especial agrado hemos recibido una colaboración en la que se exalta la figura del Listero. Es este un tema que hace tiempo hubiéramos querido tocar. PICO POLIO, en particular, está muy reconocido a estos administrativos que en cada Taller, en cada mina, colaboran eficazmente en el reparto del Boletín al personal, pudiendo decirse que de ellos, de su cuidadosa atención a este importante extremo, depende que PICO POLIO sea bien o mal repartido.

Entre las numerosas y delicadas tareas que un Listero tiene que llevar a cabo, está ésta que les viene encima en cada edición de nuestro Boletín. Y porque sabemos que en la mayoría, la inmensa mayoría de las Listerías toman con cariño y atención esta labor. PICO POLIO no puede menos de agradecer a Víctor Manuel la colaboración que nos envía. Copiamos aquí un párrafo que suscribimos íntegramente: "Para Filemón, el "Listero", era una figura arcaica, que había desaparecido hace años. El se consideraba un administrativo hecho y derecho, con funciones tan importantes como las desempeñadas por sus compañeros que en la oficina central ultimaban los trabajos por él preparados".

SELECCION DE ORIGINAL.—En la preparación de este número, hemos tenido que dejar "fuera", por falta de espacio, originales que hubiéramos querido publicar ahora. Por ejemplo, una carta que desde Suiza nos envía Gancedo, un compañero de tertulia que buscó nuevos horizontes en el país helvético; algunas poesías que hace tiempo guardan turno; la sección "Cada oficio tiene su interviú", inaugurada en el número anterior y de la que hemos recibido elogiosos comentarios; así como la página que pensamos dedicar en adelante a nuestros aprendices, hecha por ellos mismos y que esperamos traiga a PICO POLIO un aire juvenil, desenfadado, alegre y ameno.

PROBLEMA.—Un curioso lector, aficionado a resolver enigmas matemáticos, nos remite la carta que verán en la sección "Concurso; le agradecemos este envío y las puntualizaciones que en ella nos hace.

GRANETAZOS.—Seguimos esperando que lluevan "granetazos" sobre nuestra mesa de Redacción. Hasta ahora llegaron pocos. "Interino" agradece la colaboración que le mandaron, pero pide más, más, más...

A ver si se animan nuestros lectores.

CARBAYON.—Un lector, felicitándonos por la página cultural que la tertulia "Mañana del Domingo" dedicó a Oviedo, nos remite este recorte de "ABC" en el que se puede apreciar la situación del antiguo roble o "carbayo", derribado cuando la calle de Uría empezaba a nacer (1879).

Premio para un grupo de viviendas de la Sociedad

En el Concurso Provincial de Floricultura y Embellecimiento de Pueblos, se ha concedido la Copa del Ayuntamiento de Pola de Siero al Grupo "Numa Guilhou", de nuestra Empresa

Garrido ha dibujado, sobre la foto de Emilio, el trofeo conseguido por los vecinos de este Grupo, por el cuidado, limpieza y buen gusto en la ornamentación del mismo.

* * *

En el mismo Concurso, nuestro Pozo Minero de San Nicolás ha sido distinguido con un Diploma a la constancia.

NUESTROS JUBILADOS

Han comenzado a disfrutar la jubilación, en el mes de septiembre, los siguientes compañeros:

Don Pablo García García, matrícula número 2.293, caminero primera, de Quirós; don Gerardo Fernández Naves, matrícula número 2.300, P. Especialista, de Quirós; José A. Alvarez Menéndez, matrícula número 2.301, P. Especialista, de Quirós; don Gerardo García Tuñón, matrícula número 2.684, Oficial segunda, de Quirós; don José Saavedra Las Viñas, matrícula número 1.827, P. Especialista, de FC. Minas; don Cesáreo González Valcárcel, matrícula número 4.899, Barrenista, de Mariana; don Albino Menéndez Alvarez, matrícula número 927, Vigilante primera, de Baltasara; don Félix Fernández Suárez, matrícula número 2.323, Vigilante primera, de Quirós.

A todos ellos, nuestro deseo de que la disfruten muchos años.

LA OTRA SANTA BARBARA

(Un artículo de BENXA)

Para que no diga Santa Bárbara que no nos acordamos de ella más que cuando truena o cuando en el almanaque se descubre la hoja del Cuatro de Diciembre, con todo lo que supone esa fecha para nosotros los mineros, vamos a hacer un breve comentario sobre la Santa en sentido iconográfico.

Estamos acostumbrados a que nos presenten a la Patrona en pié, con una tea en la mano, con una palma en la otra, con una torre roquera a los pies. Todos estos son atributos fuertes, el fuego que abrasa y devasta, la palma que sigue a las torturas y la torre con tres barbacanas para vomitar saetas, y recios sillares para estrellarse más saetas.

La Santa, rodeada de estos elementos y con esa aureola de fortaleza, de intrepidez, de martirio, dá sensación de bravura y su figura parece entroncar con una Palas Atenea, de casco y lanza, o con una walkyria de las leyendas germánicas.

Por eso nos sorprende su representación en un cuadro del museo pratense hecha por el maestro de Flemalle, Jacques Daret, pintor holandés condiscípulo de Van-der-Weyden. Allí la Santa es todavía una señorita que lee en un libro de devociones encerrada en un gabinete bien guarnecido al uso medieval, sentada en un canapé a la vera de un confortable fogón.

Aún su vida de joven señora feudal no tuvo relación ni con la torre carcelera ni con la palma heróica. Es una dama que se instruye y reza y en la que no puede sospecharse la futura conductora mística de la falange más viril de los trabajadores.

Esta Santa Bárbara burguesa no es la de los mineros, no la queremos los mineros. La Santa erguida, hecha a las explosiones de la dinamita que se complace en rodearse de la gente ruda del trabajo, tiene algo de joven moderna exenta de remilgos y delicadezas y entusiasta por el esfuerzo deportivo.

No nos acomodamos a la Virgen delicada del cuadro flamenco de Daret y creemos que apenas volvemos la espalda, la señorita Bárbara se levanta, prende una tea en el fuego que tiene al lado y se viene con nosotros a prender la mecha de unos barrenos.

Actos en la festividad de Santa Bárbara

LA FUNCION RELIGIOSA SE CELEBRARA ESTE AÑO EN RIOTURBIO

Se repartirá también en este poblado el bollo y el vino a los señores socios que así lo deseen, contraseñando previamente su vale en las lísterías

Por la tarde, GRAN CONCURSO DE OCHOTES, en el parque de Jovellanos

Las Hermandades de Santa Bárbara han elegido este año el poblado de Rioturbio para celebrar los actos religiosos del día. A las doce se celebrará en su Iglesia parroquial una solemne Misa a la que asistirán las autoridades y Dirección de la Sociedad.

El bollo y el vino se repartirá en Rioturbio a aquellos productores que así lo deseen, sin necesidad de desplazarse a Mieres. Para ello deberán pasar por la respectiva listería para que en el vale se les estampe la contraseña prevista para este caso En la Plaza de la Iglesia de San Juan se efectuará el reparto del bollo y vino a los demás socios que no quieran hacerlo en Rioturbio.

En la misma Plaza se establecerá la Tómbola en la que —como es tradicional— se sortearán numerosos regalos entre los asociados a las Hermandades de Santa Bárbara.

A las doce, en el Parque Jovellanos, gran función de Teatro de Marionetas del Frente de Juventudes de Mieres, para los hijos de nuestros productores.

Por la tarde, en el quiosco de audiciones del mismo Parque, se celebrará un Concurso de Ochotes. Se han establecido premios de 5.000, 3.000 y 1.000 pesetas para los primeros, segundos y terceros clasificados.

Las Hermandades de Cobertoria y Quirós organizan sus festejos independientemente. De ellos daremos cuenta en el próximo número.

Perfil del mes

Noviembre

Treinta días trae Noviembre... Días que empiezan a ser cortos y las noches frías y largas. Hay un refrán que llama a este mes "dichoso". Dice así: "Dichoso el mes que entra con todos los santos y acaba con San Andrés".

Entra con Todos los Santos, mas sigue a esta fecha la conmemoración de los Fieles Difuntos, con las visitas al cementerio y el triunfo de las rosas inmoladas sobre las tumbas...

El 24 es San Juan de la Cruz, el patrono de los poetas españoles. En este mes han de haber quedado sembrados los trigos, centenos, avena y otros cereales: "Por San Andrés, sementera es; y la nieve a los pies".

Labores del campo en noviembre

Procede efectuar en este mes las labores profundas a los barbechos y tierras destinadas a cultivos de primavera.

Se hará el acarreo y reparto de estiércoles a los prados y tierras, para abono.

Se recolectan coles forrajeras, nabos, zanahorias, achicoria y remolacha.

Se siembran en era encinas, robles pinos, y se procede a la plantación de árboles verdes de hojas caducas y eucaliptus.

Conviene hacer el rascado de cortezas y destrucción de musgos en los frutales.

Deben podarse los perales.

En jardinería se procederá a la poda y limpieza de árboles y arbustos de ornamento.

Se intensifica la matanza de ganado de cerda.

Las colmenas deben abrigarse convenientemente.

Refranes del mes

"De Todos los Santos a Navidad, es invierno de verdad". Refrán que nos muestra gélidas perspectivas para estos días: no obstante aún cabe la esperanza de que el sol nos permita disfrutar de sus ya no ardientes caricias.

"Truenos en Noviembre, prepara el troje para el año que viene". Los truenos en este mes indican que hay ambiente húmedo y calor relativo, todo lo cual asegura que el sembrado nacerá totalmente. Y ya se sabe que "trigo nacido, trigo cogido".

"Por San Martino, prueba tu vino y mata tu cochino".

Caza y pesca

Será conveniente recordar que en el B. O. de la Provincia de 21 de Septiembre pasado se publicó un acuerdo de la Jefatura Nacional del Servicio Nacional de Pesca Fluvial y Caza, estableciendo las zonas en las que por un período de DOS AÑOS se prohibe la caza de especies mayores y menores, corzo, perdiz, liebre y conejo de monte, y declarando en régimen de libertad para el ejercicio de la caza la zona de Oviedo, dentro de los límites que se mencionan.

DOS NOTAS GRAFICAS DEL ENCENDIDO DE LA BATERIA "C"

Rioturbio

Zonas verdes.—Una iniciativa de los señores Directores del Grupo Escolar: los propios niños cuidarán de la conservación de las zonas verdes del poblado. Se distribuirán parcelas entre los distintos Grados y habrá premios para aquellos que más se distingan en el cuidado de su zona.

Alfabetización.—Está en marcha la preparación de una campaña de alfabetización en el poblado. Se tiene la intención de que en dos meses no quede ningún adulto de ambos sexos en Rioturbio que ignore los rudimentos del arte de saber leer y escribir.

Unas palabras previas, habla el representante de la Casa Otto

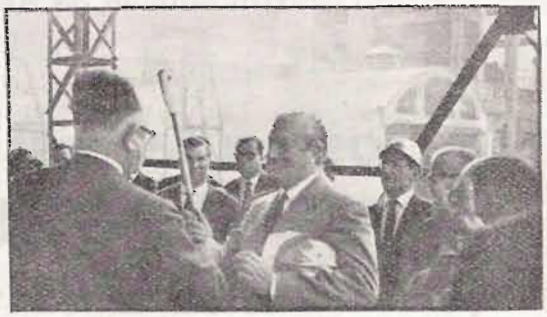

Recibe la antorcha el señor Presidente del Consejo de Administración, don Alejandro Pidal Guilhou

Tren de Chapa

Botiquín y servicio de Practicante.—Desde hace algún tiempo estamos en este Taller sin servicio de curas, teniendo que trasladarnos para efectuar las mismas al Hospital Central. Esto, cuando menos, significa una pérdida de tiempo... a parte de constituir una incomodidad para el personal.

¿Y el botiquín? Haría falta echarle un vistazo y reponer en él todo lo que falte.—(E. Rodríguez).

Obras

Nueva red de gas a Sueros.—Las obras que estamos viendo que se efectúan en el muro del encauce del río, en las proximidades de la Factoría, tienen por objeto colocar los pies derechos para la nueva red de conducción de gas de Batería a las naves de Sueros.

Mina Baltasara

Se montará un nuevo piso.—A fin de proceder a la explotación de varias capas el paquete Baltasara se montará un nuevo piso a nivel de sexto, en la margen izquierda del arroyo de Polio.

Pozos de Polio

Avanza el montaje.—Se han montado ya las poleas de los Pozos de Polio para las pruebas que se realizarán a principios de Diciembre. Se ha comenzado la apertura de la galería de acceso a la Sala de transformación en tercera planta de los Pozos.

Igualmente se ha iniciado la apertura de la galería de la cinta transportadora para la instalación trituradora que se montará en la primera planta del Pozo núm. 1.

Hornos Altos

Reconstrucción del núm. 3.—Se ha verificado ya la demolición de la obra de refractario del Horno Alto núm. 3. Al reconstruirlo se le dotará de tragante giratorio y nueva salida de gases hacia un botellón de cuatro metros de diámetro.

La era de colada será semejante a la del Horno núm. 1, con un puente-grúa de cinco toneladas.

Hermandad de Santa Bárbara

Grupo "Mixtos".—En una nota que nos envían se hace constar el sentimiento por el hecho siguiente: Gran número de compañeros de las Oficinas Centrales, pertenecientes a Reglamentación Minas, no son socios de la Hermandad.

(Pasa a la página 10)

¿Qué le parecería a usted, señor mío, si descubriese una mina de oro?

Existen varios yacimientos en España. Pero desgraciadamente se presenta el oro combinado con otros minerales, y es muy costosa la operación de aislarlo

Otra cosa sería si se presentara en capas, como el carbón, y no hubiera que hacer sino palearlo. Así creen muchos que se encuentra en Rodalquilar, por ejemplo, la mina de oro más famosa de España. Pero no hay nada de eso, como verá el que leyere.

LA LEYENDA DEL ORO

Es un viejo sueño del hombre, encontrar oro. El poder de liberación que este metal representa, la riqueza, el poder que otorga a su poseedor hace que la imaginación vuele disparada en cuanto se menciona la posibilidad de hacerse rico en poco tiempo explotando una mina de oro.

Recuérdense las escenas que todos hemos visto en películas, los relatos que hemos leído de las odiseas originadas por la "fiebre del oro" en Estados Unidos, Australia y otros países.

España, en la antigüedad, tenía fama de ser una tierra rica en oro. Los romanos conocían la manera de beneficiar este metal y quedan numerosas huellas de sus labores, siendo la más famosa el tunel e Montefurado, de 376 metros de largo, por 10 de alto y 10 de anchura, perforado para desviar la corriente del río Sil, dejar en seco un meandro de su cauce y lograr así la máxima recolección de las pepitas de oro que aparecían en sus arenas.

Los romanos, buscaron oro también en Asturias, Guadalajara, Toledo, Cáceres, Huelva, Sevilla y Granada. Quedan en muchos de estos lugares señales fehacientes de la minería que practicaron para extraer los minerales que contenían oro en mayor o menor proporción y que luego separaban por procedimientos rudimentarios.

NUESTROS RIOS SON DE ORO...

En la Edad Media resurgió de nuevo la creencia de que los ríos españoles llevan oro en sus aguas. Y sobre todo el granadino río Darro fué explotado a conciencia por una legión de aventureros que consiguieron, descubrir vetas auríferas, pero nunca en la proporción soñada. Se creyó tanto en la existencia de oro en el Darro que su actual nombre no es más que la consecuencia de un antiguo apelativo: río "Dauro", es decir "De oro". En el Darro trabajaron con intensidad los reyes granadinos y en él obtuvieron oro suficiente para muchísimas de sus espléndidas joyas.

Sus aguas entregan todavía a los buscadores algunas pepitas de alto valor. Con oro del Darro fué fabricada la corona ofrecida al poeta don José Zorrilla en el acto de su coronación el 22 de junio, en la Alhambra.

LAS MINAS DE RODALQUILAR

Pero si usted quiere probar fortuna yendo a pedir trabajo a una mina de oro, tendrá que ir a las de Rodalquilar, provincia de Almería, que son las únicas que revisten cierta importancia en España.

El yacimiento está situado en el macizo montañoso del mismo nombre, situado en la parte oriental del cabo de Gata. Esta constituído por rocas eruptivas emergidas durante la época terciaria, en las que asoman los filones de cuarzo aurífero. Al oro suelen acompañar el cobre, la plata (en pequeña proporción) el cinc y el plomo, sobre todo éste. Precisamente el descubrimiento del oro en el Rodalquilar tuvo lugar hacia los años 1880-85, al trabajar algunos filones de esta zona para beneficiar el plomo.

En 1940 el Estado español consideró que no debía abandonarse la única zona de la Península donde, poco o mucho, se había producido oro, y decretó la incautación de las minas para hacer investigaciones por su cuenta.

La explotación de los filones de cuarzo aurífero se lleva a cabo de dos maneras: a cielo abierto, y mediante labores de interior, como en otra mina metálica cualquiera.

Las labores se realizan con los últimos adelantos técnicos en materia de minería. Una vez arrancado el mineral que contiene el oro, hay que separar éste y reducirlo a estado de pureza. Para ello sigue el siguiente proceso:

Primero.—Trituración en seco y luego molienda húmeda del mineral para obtener una pulpa. El oro se halla en el sólido.

Segundo.—Se añade cianuro para que disuelva el oro contenido en el mineral. El oro pasa al líquido.

Tercero.—Separación del líquido (que contiene ahora el oro) de la pulpa estéril.

Cuarto.—El oro contenido en el líquido se precipita mediante la adición de polvo de cinc.

Quinto.—Se funde el precipitado y se afina hasta obtener lingotes de oro con ley superior a 998 milésimas.

PRODUCCION 1960: 301 KG.

Acaso sienta el lector curiosidad por saber cual es la cantidad de oro que se extrae al año después de tan costosas, y complicadas y hasta peligrosas, manipulaciones (no olvidemos que el cianuro es un veneno activisísimo).

En 1944, cuando la "Empresa Nacional Adaro" se hizo cargo de estas minas, se obtuvieron 28 kilos de oro, para lo que hubo que remover 7.500 toneladas de mineral.

En 1953, se obtuvieron 104 kilos de oro, de 20.700 Tn. de mineral.

En 1960, se obtuvieron 301 kilos de oro fino, para lo que hubo necesidad de tratar 300.000 toneladas de cuarzo aurífero, en el que el precioso metal se halla adherido en pequeñísimas y casi imperceptibles partículas.—O.

LA MADERA DE MINA

Unos dos millones y medio de piezas de madera se consumen anualmente —por término medio— en nuestros Grupos Mineros.

Asturias no basta para abastecer a sus propias minas, por lo que hay necesidad de importar —pino y roble principalmente— de otras provincias y del extranjero.

Avanza el minero, perforando las oscuras entrañas de la tierra, caminando penosamente a golpe de dinamita, hasta llegar a la veta del carbón.

El peso de la montaña gravita sobre sus frágiles espaldas, sobre sus hombros indefensos. Y para protegerse, para evitar el derrumbe de las tierras y de los costeros, un frágil pero tenaz escudo: la madera.

Bosques enteros se han sacrificado para alimentar las abiertas e insaciables fauces de la mina. Bajo el imperio del hacha y de la sierra, millones de robles, castaños, eucaliptos, abedules, hayas y pinos, han visto abatirse su estatura, han sufrido en tierra el despiece según medidas calculadas de antemano, han conocido el almacenamiento en las enormes pilas de los parques de maderas, y finalmente se han contemplado en la tiniebla mineral del transversal, de la guía o del tajo, aguantando firmemente, estoicamente, el peso del planeta.

CONSUMO

Si resumimos en cifras el párrafo anterior, tenemos que —según la Memoria de la A. P. de M. A., de 1960— se consumieron ese año unas 373.216,14 toneladas de madera en las minas integradas en la citada Agrupación. No se incluyen en esta cifra las maderas llamadas blancas, ni parte de la madera de castaño "de particulares", cortada en la cuenca minera, pero puede servir para formarnos una idea de la importancia del consumo anual en la provincia.

En esta cifra entra en primer lugar el pino; le sigue el eucaliptu, que por sus cualidades llegará a reemplazar al pino como madera de explotación, y así se está haciendo ya en muchas empresas; después van el roble, el castaño, el haya y las maderas blancas en general.

ASTURIAS NO DA BASTANTE

Los verdes montes de nuestra región no dan la madera suficiente para el abastecimiento de sus minas. Hay que importar de otras provincias, principalmente de Galicia (roble y pino); también se trae roble de Bilbao; y nos envían maderas Suecia, Francia y Portugal, aunque en pequeño porcentaje.

Las repoblaciones forestales efectuadas por las empresas en sus posesiones, y por el Estado, hacen esperar que la importación de maderas ha de ir disminuyendo, llegando en día no lejano a abastacerse Asturias a sí misma en este aspecto.

ECONOMIA DE LA MADERA

Siendo el del consumo de madera uno de los principales capítulos de gastos en la explotación de una mina de carbón, no es de extrañar que este asunto haya sido objeto de múltiples estudios y se mantenga hacia él una atención continuada.

Se ha propuesto la adopción de medidas diversas, por ejemplo: modificar los largos "standard" que se usan ahora, pero en este caso, al exigir al suministrador madera más corta, aumenta el precio, puesto que tiene que hacer más cortes, los transportes están ya adaptados a las actuales medidas, etc.

También se ha ensayado —y se practica en muchas minas—, en aquellos trabajos que lo permiten, la entibación metálica, que tiene la ventaja de su mayor duración, que puede considerarse indefinida.

Otra medida a adoptar sería un estudio cuidadoso de las características de cada clase de madera, y su empleo en los lugares más apropiados dentro de la mina, pues es sabido por ejemplo que el eucaliptu dura mucho entre agua, pero en cambio se descompone con los ácidos, el aire y el calor (esta madera, por varias razones, va siendo cada vez más empleada en labores de explotación); el roble da excelentes resultados para su colocación en galerías de larga duración; el castaño de bocadura y de injerto, aunque de menor resistencia a las presiones, es indicado, por su larga duración, en labores que no sean muy falsas y que tengan que ser conservadas durante largo tiempo, por ejemplo en pozos y galerías de ventilación, bajadas de agua, etc.; el pino es excelente para mampostas, se ciñe mejor que otra madera, es ligero, se corta bien, y "avisa" cuando el tirón del terreno le obliga a ceder.

La economía se puede empezar en el mismo Parque o Almacén, en las sierras, en el transporte... Y si quien tiene que manejar madera continuamente supiera el precio de cada pieza, miraría, sin duda, un poco más por este precioso material.

Así por ejemplo: una pieza de roble de siete pulgadas de diámetro, y de 3 a 4 metros de largo, sale a unas 81 pesetas. Pieza de pino de 3 pulgadas de diámetro (unos 7 centímetros), puesta en taller de arranque, vale unas nueve pesetas. Si la pieza es de 10 centímetros de diámetro, su valor en taller de arranque sube a unas 18 pesetas.

NUESTRO CONSUMO

El consumo de nuestros Grupos Mineros, es aproximadamente de unos DOS MILLONES Y MEDIO de piezas de madera, incluyendo todas las clases, desde piquetes, tablas, maderas de construcción hasta mampostas.

Si calculamos a 10 piezas por árbol, nos a un promedio de **un cuarto de millón** de árboles inmolados a la insaciable avidez de la mina, solamente en lo que se refiere a nuestras explotaciones y en un solo año.

OMEGA

LA SEGURIDAD, LO PRIMERO

La seguridad en nuestras minas:

INDICES DE FRECUENCIA Y DE GRAVEDAD 1959-60 Y PARTE DE 1961

Queremos publicar algunos datos comparativos, relacionados con la Seguridad en nuestras minas, correspondientes a los años 1959, 1960 y de los meses de enero a septiembre, ambos inclusive, del año actual.

Estos datos, como veremos, reflejan claramente que la Campaña de Seguridad emprendida en dicho período de tiempo, ha resultado altamente positiva.

Naturalmente, se acostumbra, por lo general, atribuir o achacar los accidentes a la fatalidad o mala suerte. Sin embargo, todos sabemos que cuando se produce un accidente de trabajo en la mina o en cualquier industria, nos damos cuenta seguidamente de que se podía, y se debía, haber tomado la correspondiente medida de seguridad para evitarlo. De aquí, se puede deducir, que si no todos, la mayoría de los accidentes son evitables, y que todo consiste en estar atentos al mayor o menor peligro que nos pueda rodear en el trabajo.

Estos datos que vamos a exponer aquí, se refieren a los Indices de Frecuencia y Gravedad —ACUMULADOS— de los años que ya hemos señalado.

Los Indices de Frecuencia, sabemos que son unos números que indican o señalan la frecuencia o número de accidentes que se producen por cada millón de horas trabajadas. Ejemplo: Supongamos que en una mina o industria se han trabajado un millón de horas en el mes, y se ha producido un solo accidente; este accidente corresponde al millón de horas trabajadas. Pero para repartir este accidente entre el millón de horas y que resulte UNO en el cociente, tenemos que multiplicar el accidente por un millón. Por lo tanto, para saber los accidentes que se producen por cada millón de horas trabajadas, hay que multiplicar el número de accidentes por un millón,y dividir el producto por el número de horas trabajadas. Resultando en el cociente el Indice de Frecuencia, o número de accidentes por cada millón de horas trabajadas.

De la misma manera, el Indice de Gravedad, es un número que señala la gravedad de los accidentes o jornadas perdidas por tal motivo, cada mil horas trabajadas. Ejemplo: Supongamos que en una mina se han trabajado mil horas en el mes, y un obrero ha perdido una sola jornada por accidente. La gravedad de este accidente, o jornada perdida, corresponde a las mil horas trabajadas por todos los obreros; pero para repartir esta jornada entre las mil horas y que resulte UNO en el cociente, hay que multiplicar la jornada por mil. Por eso, para saber las jornadas perdidas por cada mil horas trabajadas, se multiplican aquéllas por mil, y se divide el producto por el número de horas trabajadas, resultando en el cociente el Indice de Gravedad, o jornadas perdidas por cada mil horas trabajadas.

Según ésto, los Indices de Frecuencia y de Gravedad —ACUMULADOS— que quiere decir todos los accidentes del año multiplicados por un millón y dividido el producto por todas las horas trabajadas en el mismo año, nos dará el Indice de frecuencia acumulado del año; y todas las jornadas perdidas del año multiplicadas por mil, divididas por las mismas horas trabajadas del año, nos dará el Indice de Gravedad acumulado del año, resultan, en el período de tiempo que dejamos señalado:

GRUPOS	Año 1959		Año 1960		Año 1961	
	Indi. Fre.	Indi. Grav.	Indi. Fre.	Indi. Grav.	Indi. Fre.	Indi. Grav.
Mariana ...	250	3,37	155	13,30	68	6,40
Baltasara ...	242	28,90	146	9,66	100	6,24
Nicolasa	433	17,90	260	26,00	97	18,30
Cobertoria ..	180	8,91	108	1,90	36	13,60
Quirós	141	2,28	64	1,70	82	3,50
Indice Gral.	264	13,50	137	10,50	70	8,50

En cuanto al número de accidentes-baja, la media por mes en el año 1959, ha sido de 180; en 1960, de 91, y en los meses que llevamos de 1961, de 45.

Servicio de Seguridad de Minas

EL CAMPEONATO DE SEGURIDAD

Mina Cobertoria y Mariana se reparten las 42.000 pesetas del Campeonato de Seguridad, correspondientes al cuatrimestre de mayo a agosto, ambos inclusive.

El primer premio ha sido ganado por Mina Cobertoria, y el segundo por Mariana.

De acuerdo con la plantilla de personal, les han correspondido:

A Mina Cobertoria ..... 17.200 pesetas
A Mina Mariana ..... 24.800 "

Las cuales se repartirán entre los obreros de cada Grupo de acuerdo con las bases establecidas y con los asesores de la Ponencia de Seguridad.

La puntuación o índice de gravedad en dicho cuatrimestre ha sido por cada mina:

MINA	Horas trabajadas	Dias de baja	Dias punto compatible	Indice de gravedad
1.° COBERTORIA	261.928	164	39	0,71
2.° MARIANA	674.639	753	132	1,23
3.° QUIROS	222.591	315	105	1,69
4.° NICOLASA	337.775	569	530	2,62
5.° BALTASARA	643.647	7.315 (+)	393	11,73

Conjunto minero de Cobertoria

He aquí la fotografía, tal vez más vieja que ha publicado nuestro Periódico de Empresa. Pertenece a Mina Cobertoria, y fué tomada aproximadamente en el año 1893. Hay algunas caras conocidas. De izquierda a derecha, vemos en primera fila el último marcado con una (x) a Ramoncín de Carabanzo. En la fila del medio, el primero de poblada barba era un tal Marieto, italiano, que fué entibador, barrenista, guarda-luces y más tarde Vigilante. El que sigue en la misma fila marcado también con (x) es Román de Palacio, y el último señalado también es el padre de los Barbados de Felgueras que trabajaba como cantero. En la fila de arriba señalado en primer término es uno de Vega del Ciego apodado "El Grillo". El que le sigue señalado también y más viejo que los demás, es el padre del gaitero de Felgueras, también de oficio cantero. El siguiente es el entonces pequeño rampero Constantino Díaz, padre de Amalio y José Díaz, este último Vigilante de Seguridad actualmente de esta Mina. Y siguiendo en el mismo orden a Constantino, está Joaquín Carrizo de Vega del Ciego, picador que tenía como rampero a Constantino. El resto nos son desconocidos, y tal vez de cuantos componen esta foto no exista ninguno en la actualida, a no ser los más jóvenes.—V. M. F.

NOTAS DE LOS CORRESPONSALES

(Viene de la página 6)

Como es sabido, la cuota mensual de cinco pesetas va a un fondo que se destina a socorrer a aquellos compañeros a quienes se presenta una necesidad apremiante. Seguramente muchos no son aún socios por descuido o por no saber a quien dirigirse para causar alta. Basta para ello ponerse al habla con el Secretario, don Manuel Sésar Vázquez, de Costos.

Quien movido por esta nota se apresure a darse de alta habrá efectuado una obra de caridad y un acto de compañerismo.

Fundición

Ampliación del Taller.—Con vistas a poder cumplimentar los numerosos pedidos de piezas moldeadas que se reciben constantemente, se está procediendo a la ampliación de este Taller.

La nave de Moldeo gana unos ocho metros con objeto de colocar una proyectora de arena para el moldeo de lingoteras y piezas grandes. También entrará en funcionamiento una estufa para el secado de machos para lingoteras.

Mecanizado

Nota de premio en el Tablón de Anuncios.—Al operario de este Taller don Marcelino García Alvarez le ha sido concedido, un premio en metálico, de 500 pesetas, por su cuidado y limpieza de la máquina en la cual presta sus servicios.

San Crispín y San Crispiniano, patronos de los zapateros

Estos dos hermanos que desde los primeros tiempos de la creación de los Gremios y Cofradías de los zapateros, han sido venerados como sus patronos, pertenecían a una noble familia romana, y nacieron en la capital del Imperio hacia la mitad del siglo II, en su juventud pasaron a la región de las Galias a predicar la fe de Cristo, y como para ejercer su apostolado habían renunciado a sus numerosas riquezas en favor de los pobres, para poder ganarse el sustento y seguir ejerciendo su labor apostólica, decidieron ejercer un trabajo manual y escogieron el oficio de zapateros en el cual llegaron a ser consumados maestros. Nunca cobraron el calzado que fabricaban para los pobres y esto unido a las numerosas obras de caridad que realizaban, hizo que su fama de santidad se extendiera por todo el país. Enterado de esto el emperador Maximiano gran enemigo de los cristianos, mandó martirizar a los dos hermanos los cuales fueron decapitados. La Iglesia celebra su fiesta el día 25 de Octubre.

Santa Cecilia, patrona de los músicos

La ilustre joven romana Cecilia, perteneciente a una de las más distinguidas familias del imperio, es el espejo de la mujer de la nueva Roma restaurada por Cristo. Una noche en las catacumbas donde se reunen los cristianos, Cecilia se consagra para ser siempre la esposa del Salvador, pero no puede vencer la voluntad de su padre que la obliga a casarse con Valerio uno de los más ilustres jóvenes de Roma. En la noche de sus bodas se oyen celestiales músicas que celebran la decisión de la joven de permanecer siempre fiel a su decisión y por este milagro su esposo se convierte al cristianismo. Reinaba en Roma el emperador filósofo Marco Aurelio, el cual no pudo lograr que Cecilia renegara de su religión y ofreciera sus sacrificios a los dioses paganos por este motivo la condenó a morir degollada en el año 220. A su muerte se volvieron a escuchar los coros angélicos que la habían acompañado en el momento de su boda. Su patrocinio sobre la música está reconocido por Roma, donde Santa Cecilia es titular del Instituto Pontificio de Música Sacra. Su fiesta se celebra el día 22 de Noviembre.

La.

La productividad en las minas

En la mina Pibram, de Checoeslovaquia, se ha conseguido avanzar en un transversal de 9 m² de sección, en un mes, 1.021 mts.

Por J. VIDAL

Este resultado puede parecer increíble y sin embargo no es ni más ni menos que una prueba de los resultados que se pueden alcanzar, con unos medios normales, cuando se trabaja en equipo y de forma organizada.

Damos seguidamente referencias de la labor.

— Los terrenos eran normalmente buenos. La entibación se hacía con cuadros separados tres metros, pudiendo sin peligro dejar de 15 a 20 mts., en el frente, sin fortificar.

— Los vagones utilizados eran de 600 litros y la vía de 45 cms.

— Los martillos perforadores, de los de soporte neumático, y la cargadora, normal, pero con la cuchara ensanchada.

— La pega constaba de 20 tiros, fijados de antemano, y era perforado por diez martillos a la vez sin que los obreros se molestaran unos a otros. La anchura de la galería, en su base, era de cuatro metros.

—Cada equipo trabajaba ocho horas en el frente, descansando cada cuarto día. Mientras que éste constaba de diez hombres, el que hacía los servicios auxiliares, a saber:

— entibación
— transporte de material
— transporte de vagones
— colocación de tuberías de ventilación.
— colocación de vías

estaba formado de 21 hombres.

Independientemente de ellos había, además:

— Un mecánico para la pala.
— Un mecánico para la tubería de aire comprimido
— Un mecánico para los martillos (que eran 17).

El ciclo de trabajo se descomponía como sigue:

— Preparación de martillos	3	minutos
— Perforación	37	"
— Carga y atacado	20	"
— Ventilación	2	"
— Preparación del cargue	2	"
— Cargue de escombro	38	"
TOTAL	102	minutos

El rendimiento del equipo del frente, tenido en cuenta el cuarto día de descanso, fué de 86 centímetros/hombre; el total, o sea, incluídos los obreros de servicios auxiliares: de 26 cms.

Este éxito no es el último en esta materia, pues posteriormente con una máquina especialmente diseñada, ya han conseguido avazar en igual tiempo 1.306 mts.

(Viene de la pag. 17)

Acabado el período de veraneo...

Colegio de la Sagrada Familia, de Pola de Lena

En este Colegio de la vecina villa de Pola de Lena, regido por las Madres de la Sagrada Familia, mantiene nuestra Sociedad la enseñanza de 45 niñas, hijas de productores de la empresa en aquel concejo.

Otras enseñanzas

Para terminar este breve recorrido por los distintos centros educativas que sostiene la empresa, nos falta referirnos a las actividades culturales que tiene a su cargo el Grupo de Empresa: clases de idiomas (francés e inglés); y otras, como la de Cultura General y Preparación para la Escuela de Peritos de Minas, que se realizan en las aulas de la Escuela de Aprendices después de las horas de trabajo, y que patrocina la Sección de Formación de la Dirección Social de la Empresa.

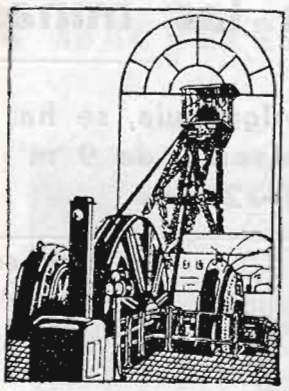

JURADOS DE

Extractos-resume

Agosto (Fábrica)

Se leen, antes de iniciarse la sesión el acta de la ordinaria anterior y las de las extraordinarias de 28 de Julio (visita de la Inspección de Trabajo) y 8 de Agosto (Proyecto de Reglamento de Régimen Interior), siendo aprobadas todas ellas. Después de estudiadas las reclamaciones presentadas por diversos prouctores, se da lectura a una petición que dirigen al Jurado los productores del Taller de Vías y Ordenación, interesando una revisión de sus actuales condiciones de trabajo.

Seguidamente se da cuenta al Jurado del Informe Trimestral que rinde la Comisión Delegada del mismo para el reparto del Plus Familiar, del que extractamos los datos siguientes:

Cantidad repartida durante el segundo trimestre del año, en concepto de Plus Familiar: 5.562.084.87 pesetas, en Minas; y 2.921.404.01 pesetas en Fábrica. El valor del punto ha sido de 80.11 pesetas en Minas, y de 64.36 pesetas en Fábrica.

Uno de los señores Vocales se refiere a la conveniencia de revisar el sistema de clasificación de los empleados; otra sugerencia acerca de la posible equiparación de los empleados de una y otra Reglamentación en cuanto a vacaciones se acuerda pase a examen de la Comisión de Iniciativas y Propuestas.

Se indica la conveniencia de cubrir las vacantes de empleados de Reglamentación minas —cuando se produzcan— por personal adscrito a la ordenanza Siderometalúrgica bien entendido que si pasan con plenitud de derechos, adquieren igualmente todas las obligaciones inherentes a la queva clasificación, segun las necesidades de personal en aquel momento o que puedan presentarse.

Se interesa también se den a conocer cuanto antes los resultados de los exámenes efectuados para ascenso a oficiales del Taller de Carpintería.

Uno de los Vocales sugiere la conveniencia de que se adquiera un aparato de anestesiar mejor que aquel de que por el momento dispone el Hospital de la Sociedad. Se informa, acerca de este asunto, al Jurado que se han cursado ya las órdenes pertinentes para la adquisición que se interesa, así como una nueva ambulancia, para lo que se están efectuando las gestiones oportunas.

A una intervención acerca de la carbonilla que en ocasiones desprende el Horno Alto, se informa que todos se hacen cargo de esta molestia, a la que se espera poner el oportuno remedio próximamente.

Un Vocal pide se dote de traje azul mahón a los Técnicos de Taller, y de bata blanca a los adscritos a la Oficina Técnica. Se acuerda pase esta petición al Comité de Seguridad e Higiene para su estudio.

Se nombra en esta sesión el señor Vocal que ha de representar al Jurado en los exámenes de nuestra Escuela de Aprendizaje Industrial.

Agosto (Minas)

Abierta la sesión se procede a dar lectura al acta de la anterior, que fué aprobada, así como las actas de las reuniones extrordinarias de 28 y 31 de Julio pasado. En relación con esta última, que tuvo por objeto la redacción definitiva del Proyecto de Reglamento de Régimen Interior, uno de los vocales lee un escrito en el que se recogen determinadas adiciones al citado proyecto, las que a su juicio deben ser incluídas en el mismo. Seguidamente se resuelven las reclamaciones presentadas por diversos trabajadores, a continuación de lo cual se procede a dar lectura al Informe Trimestral de la Comisión Distribuidora del Plus Familiar.

Contestando a una petición formulada en la sesión anterior, se informa acerca del número de días de vacaciones concedidas a los choferes el Parque de Autos, habiendo correspondido 20 días a los que llevan más de cinco años de servicio.

Pasa a estudio de determinados detalles una reclamación de dos vigilantes del Grupo de Quirós, sobre abono de promedio.

Pasa a informe del Servicio de Racionalización de Minas una petición del personal de transporte del Grupo Barredo, sobre aumento de gratificación.

Nuevamente se insiste en señalar la necesida de reparación de las techumbres de las viviendas de Santa Marina y San Pedro antes de que finalice el verano; a esta sugerencia se informa que está ya dada la orden de que estas reparaciones comiencen inmediatamente.

Un Vocal se interesa por el estado en que se encuentran dos expedientes de premio a otros tantos productores de la Sociedad, cuya concesión se había propuesto anteriormente por el Jurado de Empresa.

En nombre de los productores que ostentan la categoría de Camineros, un Vocal interesa se estudie la posibilidad de racionalizar este trabajo lo más rápidamente posible, petición que acoge con agrado el señor Presidente, indicando que se hará todo lo posible por acceder cuanto antes a la misma.

Se pone de relieve el deficiente estado en que se encuentran los despachos de carbón de Torales y Los Cribos (Quirós), manifestándose a este respecto que recientemente se ha estado considerando la manera de mejorar en lo posible dichos despachos.

Un Vocal hace patente la escasa popularidad que encuentra la petición de ayuda a un equipo de la localidad, entre los productores, habiendo otras necesidades más sensibles a qué atender; se manifiesta a este respecto que el asunto se ha llevado a un plebiscito, y se procederá de acuerdo con lo que resulte.

Seguidamente se levanta la sesión.

AVISO IMPORTANTE

REVISTA MILITAR ANUAL

Extractamos de un aviso profusamente difundido por los Tablones de Anuncios:

Se recuerda a todo el personal encargado de la distribución de libramientos correspondientes a Diciembre de 1961, la obligación de no entregar el recibo de los salarios devengados en dicho mes, sin exigir previamente el comprobante de haber pasado la Revista Militar anual del año en curso.

Deberán pasar Revista: todos aquellos comprendidos entre los remplazos de 1942 a 1958, ambos inclusive.

Los que libraron por mineros, pasarán revista los comprendidos entre los remplazos de 1942 a 1956, ambos inclusive.

E EMPRESA

n de las actas

Septiembre (Fábrica)

Leida el acta de la sesión anterior se da lectura a un oficio de la Delegación Comarcal de Sindicatos que dice: "De acuerdo con las Normas dictadas al efecto, el productor de esa Sociedad, Don Eladio Morán Alvarez, Vocal de ese Jurado en representación de "No cualificados", por haber pasado a la categoría de oficial, deberá causar baja como tal Vocal, cubriendo la vacante con el Vocal suplente correspondiente".

Tras agradecer al señor Vocal saliente la colaboración prestada, se acuerda posesionar del cargo de Vocal Titular al hasta ahora suplente, don Laudelino Estébanez Sánchez.

Seguidamente se pasa al examen de las reclamaciones formuladas, a continuación de lo cual se da lectura al informe Trimestral (tercer trimestre 1961) de la Junta Rectora de Economatos, en el que se da cuenta de las obras de mejora realizadas en los edificios de las distintas dependencias del Economato. En cuanto a alteraciones de precios, se informa que durante el segundo trimestre han subido de precio, ligeramente los huevos, el vino, embutidos y carne. Y han bajado las patatas, el queso y las lentejas. Los precios de tejidos y calzados continuaban estacionarios.

Se da lectura a continuación al informe de actividades del Gurpo de Empresa en sus distintas secciones: Artística, Cultural, Deportiva, Caza y Pesca y Secretaría.

Aprobado este Informe, se lee el de la Comisión de Ayuda.

Planteamiento de reclamaciones.—Se acuerda que en el Boletín de la Sociedad se inserte una nota recordando a todos los productores que, para mejor armonía e incluso comodidad de los afectados, es conveniente y preceptivo que toda reclamación, se trate del asunto que sea, se presente a los Jefes inmediatos antes de formularla ante el Jurado de Empresa, ya que la mayoría de los casos pueden ser resueltos sin necesidad de más trámite que el de ponerlo en conocimiento de dicha Jefatura.

Dspués de leer un escrito de los señores Vocales, en nombre del personal de C Metálicas, sobre Convenio Colectivo se nombra la Comisión de seis Vocales Titulares y seis Suplentes que habrán de intervenir representando al Jurado en las deliberaciones que habrán de efectuarse.

Contestando a la petición efectuada en la sesión anterior, sobre exámenes para oficiales en el Taller de Carpintería, se da cuenta de aquellos que han ascendido por haber alcanzado la puntuación estimada como mínima.

Escuelas de Rioturbio.—El señor Presidente da cuenta de haberse inaugurado otras ocho aulas en el Grupo Escolar de Rioturbio, con lo que cuenta ya dicho poblado con 16 escuelas, ocho para cada sexo, más dos Directores consortes, lo que hace un total de 18 Maestros encargados de aquel Grupo Escolar.

Productores de Subproductos.—Se indica la conveniencia de revisar la situación laboral de los mismos.

Viviendas de la Sociedad.—Se comenta el Decreto del B. O. de 16 de Septiembre sobre arrendamiento o venta de viviendas a los productores, por las Empresas que las hayan construido.

Economatos.—Se interesa la realización de determinadas obras en el interior de los mismos.

Y después de una intervención sobre admisión de un productor en la Sociedad, y un caso particular de solicitud de bono para autobús a Mieres, se levanta la sesión.

Septiembre (Minas)

Tras la lectura y aprobación del Acta de la sesión anterior, se da comienzo al examen de los asuntos contenidos en el Orden del día, comenzando por la resolución de las reclamaciones pendientes.

Se da lectura seguidamente al Informe Trimestral de la Junta Rectora de Economatos, y al del Grupo de Empresa seguidamente se lee el Informe que presenta la Comisión de Ayuda de su actuación durante el tercer trimestre del año en curso, que se refiere a los donativos concedidos, visitas médicas efectuadas particularmente por cuenta de esta Comisión, intervenciones quirúrgicas patrocinadas, atención a niños afectados de parálisis infantil, traslado de las plazas que se tenían contratadas en el Sanatorio Antituberculoso del Naranco al del Monte San Isidoro, de León; plazas en Fuenfría: Colonias Infantiles, y trámites efectuados ante el Centro Nacional de Asistencia Siquiátrica, Auxilio Social y Diputación, a fin de ingresar a niños con deficiencias síquicas.

Aprobado por unanimidad este Informe, el Jurado acuerda solicitar se inserte en "PICO POLIO" una nota en la que se indique la conveniencia de que cuando se haya de efectuar una reclamación, se presente la misma al Jefe inmediato, antes de dar cuenta de ella al Jurado, pues la mayoría de las reclamaciones podrían solucionarse sin necesidad de otro trámite.

Personal de transporte de Barredo.—El Sevicio de Racionalización informa que está en el ánimo de la Sociedad solucionar este asunto así como el todo el personal que aún se encuentra sin racionalizar; ello no obstante, no se puede hacer de una manera inmediata por la gran cantidad de trabajo que supone el hacerlo bien y, como es deseo de todos. El Jurado se hace cargo de estas manifestaciones y ruega se busque una fórmula para este caso en tanto se llega a la racionalización de estos trabajos.

Viviendas.—Están ya en marcha las reparaciones interesadas en la sesión anterior.

Utiles y herramientas a los barrenistas.—Leído un escrito de Racionalización Minas sobre este asunto, se aprueba: se abonarán 0.50 pesetas por día al barrenista en aquellas labores en que la pala sea útil de trabajo para el desarrollo de su labor. Así mismo indica sería útil asimilar el caminero al vagonero y rampero, abonándosele 0.50 pesetas-día dejando de proporcionarle la empresa la pala como lo hace actualmente.

Vacaciones choferes.—Se insiste se revise el disfrute de quince días de vacaciones que han concedido a algunos choferes, en lugar de veinte a que creen tener derecho.

Relojes en Lampisterías de Baltasara.—Se manifiesta la conveniencia de la adquisición de unos relojes para estas Lampisterías para evitar diferencias de hora, al igual que existen en otras lampisterías.

Bicicletero en Polio.—Se solicita su instalación.

Grupo de Empresa de Rioturbio.—Se informa acerca del buen cariz que va presentando el funcionamiento de este Grupo de Empresa, habiendo solicitado poder pertenecer al mismo —en las condiciones que se establezcan— algunos vecinos no pertenecientes a la Sociedad.

Cuarto de Aseo de Quirós.—Refiriéndose concretamente a los de la Fábrica y Los Cribos se pone de relieve la necesidad de su mejoramiento.

Y después de referirse a la petición efectuada de que se construya un comedor en Quirós y se restablezca la fuente que existía en Mariana, se levanta la sesión.

UN CUENTO DE LA MINA (CON MORALEJA

GENARIN Y EL «ESCUADRATAYOS»

por SOLSTICIO

Un buen consejo; una advertencia a tiempo durante la realización de un trabajo peligroso, o una mano echada en el momento oportuno, pueden salvarte la vida. Todo ello es producto de la buena camaradería reinante, limpia por completo de estúpidas bromas.

—"Ahí bien... No se reir, no vaya ser que se dé cuenta". Estas palabras fueron dichas, a modo de advertencia, por uno de los componentes de un pequeño grupo de mineros en plena faena, al ver venir hacia ellos la luz de una lámpara que, en aquel instante, había descendido de uno de los "colaeros" próximos al lugar.

El recién llegado era un joven de aspecto tímido, más bien bajo y de cuerpo enjuto. Oriundo de la parte sur de nuestra península, apenas llevaba un mes trabajando en la mina, y ya había sido varias veces víctima de alguno de esos engaños que, como "prueba" tradicional, hacen algunos desaprensivos a los novatos.

En ninguna de las ocasiones en que materialmente había sido engañado hizo la más leve protesta ante sus jefes. Quizá, porque considerase necesario pasar por todas esas pruebas para llegar a ser un buen minero, o tal vez, porque haya tenido alguna referencia del sentido humorístico del minero asturiano, y tales hechos cobrasen en este aspecto, para él, cierta naturalidad. El caso es que, en tan corto tiempo, ya le habían convertido en el hazmerreir de toda la mina.

Cuando Genarin —pues así le llamaban— llegó hasta el referido grupo de mineros, estos se hallaban denodadamente trabajando, envueltos en el más riguroso silencio. Y parándose ante ellos preguntó:

—¿Está un tal Canor entre ustedes?

—Yo soy —respondió al instante uno.

—Ha dicho mi picador que si le presta el "escuadratayos" un momento.

—"Míralu donde está. Llévailu" —dijo secamente el llamado Canor, haciendo una ligera indicación con la mano hacia uno de los hastiales.

El buen Genaro echó una mirada hacia el lugar que su interlocutor le había señalado, y no pudo reprimir un gesto de asombro al ver ante sus ojos un extraño aparato de grandes dimensiones, formado por dos largos y robustos bastidores adheridos en sus centros en forma de cruz. Y más aún, al pensar que para llevar tan embarazosa carga hasta su destino tenía que pasar por sitios muy estrechos y llenos de peligro. Cosa que él consideraba prácticamente imposible. No obstante lo intentaría.

Cuando hubo abandonado el lugar, cargado con el citado armatoste, aquel silencio tan ridículamente confabulador, se tornó repentinamente en una unísona y resonante carcajada que, desmedida y burlona, ponía en manifiesto un regocijo de deplorable condición.

A esta deprimente acción se sumaron otras de la misma índole, sin que ninguna de ellas consiguiera cambiar en absoluto el buen sentido del muchacho. Sin embargo toda esta comedia iba tener un final trágico pero altamente ejemplar, en un acto patético que se estaba avecinando.

Una mañana, cuando el oscuro antro se hallaba ocupado por todo el enjambre laboral, un enorme chasquido sonó en toda la amplitud de la "rampla". Sus ocupantes, sobrecogidos por el miedo, quedaron un rato inactivos, sin saber qué hacer, pero la voz autoritaria del vigilante los sacó de su súbita abstracción, dando las oportunas órdenes para intentar evitar la catástrofe.

Como tocados por un mismo pensamiento, todos los mineros de la "rampla" se entregaron infatigablemente en una ardua labor de reforzamiento de todos los puntos vitales de la zona afectada.

Los trabajos, llevados a un ritmo inconcebible, no parecían obtener el fruto deseado, y ello influía notablemente en el ánimo de aquellos colosos que, paulatinamente, empezaban a sentirse invadidos por el miedo que imprimía en todas sus mentes una sola idea: huir.

Y la idea de huir, como único medio de salvación, fué cobrando acción en algunos de ellos que, sin esperar órdenes de ninguna clase, se deslizaban ráudamente por "pozos" y "sobreguías" en busca de la galería general que los conduciría a buen seguro hasta el exterior.

Decididamente tal medida fué tomada por todos en general, y al igual que un pequeño ejército en retirada desordenada y aparatosa, semejaban aquel puñado de hombres valientes —sin duda alguna— en su huida por los angostos y tenebrosos pasillos de la "rampla".

Al poco rato un buen número de ellos habían conseguido llegar a la galería y esperaban, con el consiguiente nerviosismo, al resto de sus compañeros. Pero un estruendo prolongado y aterrador, que llevó su fatídico eco hasta el último rincón de la mina, hizo brotar de sus gargantas una ahogada exclamación de espanto, al ver las dos líneas de mampostas que protegían el "pozo" de salida, único paso viable por donde tenían que salir el resto de los mineros que aún quedaban en la "rampla", cedían chirriantes, vencidas por el enorme peso que se descolgaba sobre ellas. A los pocos instantes el citado "pozo había dejado de existir, y en su lugar solo se veía una huella apenas perceptible de lo que había sido anteriormente.

Mientras con toda urgencia se iniciaban los trabajos de salvamento, en un pequeño hueco de la "rampla", protegidos por un macizo, único baluarte que aún conservaban siete mineros sorprendidos en plena huída por el cierre total del "pozo" de salida, se refugiaron desesperadamente al lado del macizo en espera de una muerte segura.

En sus rostros sudorosos y desencajados se dibujaba claramente la inconfundible huella del terror. Un silencio confuso e impresionante reinaba entre ellos. Tan solo se oía el agitado zumbido de sus respiraciones casi unísonas. Todos sus sentidos se hallaban completamente atrofiados excepto uno: el del oído. Este, más despierto que nunca registraba impecablemente hasta el más leve ruido producido en toda la extensión de la "rampla".

Cuando al cabo de unas horas llenas de angustia y desesperación, toda la zona afectada por la catástrofe quedó envuelta en un macabro silencio un tanto consolador, la contracción de sus rostros comenzaba a cobrar paulatinamente su natural expresión, y una débil sonrisa de alivio se asomaba rezagadamente en algunos de ellos. Ahora sólo les quedaba esperar pacientemente a que sus compañeros dieran con

ellos, lo antes posible, para no ser víctimas de un nuevo desprendimiento.

No transcurrió mucho tiempo sin que esa pequeña llama de optimismo que había comenzado a iluminar sus mentes aumentara, con el gran regocijo de todos, al oír unos golpes apenas perceptibles, que indicaban con toda seguridad el comienzo de los trabajos de salvamento.

Continuaron pasando las horas, y los alentadores golpes seguían sonando sin cesar. Pero algo imprevisto inquietó la relativa tranquilidad de nuestros hombres. Y era que, en un principio, cuando los oyeron por primera vez, parecían ir en aumento; y ahora, sonaban cada vez más lejanos. Ello indicaba que sus compañeros llevaban un camino equivocado. De pronto alguien dijo:

—Vamos a "facer" seña nosotros.

—¿Por dónde? —preguntaron precipitadamente algunos de ellos.

—Por la tubería de "esi colaeru" que está medio "fundiu" —dijo el oportuno minero, señalando hacia uno de los extremos, donde a muy poca distancia de ellos se vislumbraba el hueco de un coladero que no había sido cerrado del todo por los enormes costeros desprendidos del techo descompuesto de la "rampla".

—Está muy "estrechu"; no cabemos ninguno, —arguyó uno de ellos.

—Yo puedo entrar ahí —exclamó repentinamente una voz que había permanecido callada hasta entonces.

Todas las miradas de los presentes se volcaron rápidamente hacia el lugar donde habían salido tan atrevidas palabras y en el punto convergente se hallaba Genarín con aire resuelto y decidido.

Si la actitud heróica del buen Genaro hubiera acaecido en circunstancias, donde el peligro no fuera tan decisivo y amenazador como en la actual, puede que hubiese sido objeto de burla, al considerarle inútil total para llevarla a cabo. Pero en aquel momento, rigurosamente crítico para todos ellos, donde las posibilidades de subsistir se iban agotando con la inexorable marcha del tiempo, había que aceptar como buena toda acción que tuviera la más remota probabilidad de éxito.

Y tras esta breve meditación, Genarín fué enviado a tan peligroso lugar, no sin antes haber recibido toda una serie de buenos consejos y advertencias para que saliera airoso de su cometido.

Con asombrosa habilidad salvó Genarín la corta distancia que separaba ambos lugares, arrastrando su débil cuerpo por entre afilados costeros y despedazadas mampostas. Ya en el interior del "colaeru", la reducida cavidad de éste sólo le permite realizar su función situando todo su cuerpo en posición horizontal, mirando hacia el tenebroso y desgajado techo que estaba próximo a ceder. A uno de sus lados, casi rozándole, estaba la tubería del viento comprimido, el anhelado objetivo, que había de llevar su lacónico mensaje de socorro, por entre las negras fauces del socavón, mediante los clásicos golpes que continuamente y en acción desesperada tenía que dar nuestro hombre.

Durante un buen número de horas sus compañeros, situados a muy poca distancia de él, pudieron comprobar como, incansablemente, llevaba a cabo su labor salvadora con toda corrección y destreza, arriesgando valientemente su vida, esa vida que durante muchas horas de trabajo le habían hecho imposible ellos mismos.

Por fin ocurrió lo que todos ansiosamente esperaban. Aquellos lejanos golpes que últimamente parecían distanciarse, produciendo la natural desesperación de todos ahora se multiplicaban denodadamente y se dirigían rápidos y seguros hacia el lugar indicado por Genarín.

Pronto se llegaron a oír con tan perfecta claridad, que parecían estar próximos a "calar" de un momento a otro. Ello produjo la natural alegría entre los sitiados, y todo el humor oculto, casi olvidado, brotó desmesuradamente en un alarde de júbilo sin límites.

De pronto, como heridos por un mismo pensamiento, todos se hicieron la misma pregunta: ¿Y Genarín? Hacía un buen rato que había dejado de golpear en la tubería.

—Vamos en su busca —dijo uno de ellos—. No me gusta nada su silencio.

Y en un verdadero tropel, en desesperado esfuerzo por conseguir llegar al coladero lo antes posible, irrumpieron todos sin pérdida de tiempo. Cuando llegaron al umbral de éste, algo obstruyó el conducto de sus gargantas llevando a sus rostros la más desolada de las expresiones. Ante ellos, tumbado en el "colaeru", con el "ganchu" de la lámpara que le había servido a modo de martillo para golpear la tubería aún prisionero en una de sus manos, se hallaba el infortunado Genarín, pálido, desencajado, muerto, debajo de un enorme costero que le había producido la muerte por asfixia.

Una hora más tarde, el reducido espacio del refugio se iluminó por completo con las potentes lámparas de la "Brigada de Salvamento" que había terminado de "calar".

Y así acabó la vida de un buen hombre que sólo había recibido de sus compañeros de trabajo toda clase de insidias y burlas, como premio a su buen sentido y comprensión.

GRANETAZOS

Cuartos de Aseo de Barredo: La ropa colgada no seca. ¿Qué pasa?

* * *

En los ficheros de Fábrica entra el agua y se encharca. Lo mismo nos dicen que ocurre en algún cuarto de Aseo. Señores "albañiles" ¿Por qué no tienen en cuenta a qué va a ser destinado lo que están haciendo?

* * *

El suelo debe llevar una pequeña pendiente. Es de sentido común. Lo que pasa es que hay mucho "picapedrero" metido en lo que no entiende.

* * *

Es como ponerse a proyectar un edificio en Asturias ¡con terraza, señores! Después vienen las goteras. Y después todo el mundo se llama "Andana".

* * *

Sí. Después de cobrar nadie quiere saber nada. Como siempre.

* * *

Nos ruegan un "Granetazo" destinado a los tablones de anuncios. Parece que debieran cuidarse un poco en dos aspectos: Uno en el de la renovación de los avisos ya caducados. Otro: en cuanto a su aspecto, que debe ser agradable, atractivo...

* * *

Nos dicen que la velocidad de los camiones a la entrada de la Factoría es a veces excesiva. ¡Ojo, señores choferes, un poquito de atención hacia el honrado peatón!

* * *

Y esto va también para los que "chiscan" sin miramiento alguno. ¡Si oyeran las "bendiciones" que después les dedica la víctima!

* * *

A la fragua de Les Abeyes se le hunde el techo. Hay unas mampostas "provisionales" aguantándole Provisionales... ¿Hasta cuándo?

* * *

Los cuadreros de Quintos de Mariana pidieron "un potru" y les mandan mulas. Y ellos dicen: A ver si nos entendemos. Queremos "un potru", pero para "ferrar", no de los otros.

* * *

Lo que sí tiene aire de "provisional" es el comedor.

* * *

Pero no; parece que no es provisional.

* * *

Desde Nicolasa: Estamos muy contentos con la mecanización del Pozo. Pero ¡por favor, señores! ¡Los huecos de la cabina del señalista! Que el verano ya pasó.

¿No habrá manera de hacer más agradables esas corrientes de aire tan poco beneficiosas para la salud?

* * *

Unas veces se protesta por demasiado bombo a algunas cosas; otras porque el bombo es pequeño. Como el de los Cuartos de Aseo del Lavadero Central.

Eso nos dice "A. M." Hay que dar más bombo a este Cuarto.

* * *

¿Habrá que hacer una suscripción para regalar una corneta al encargado de recoger la basura de Rioturbio?

Porque pasa... y no lo siente nadie.

* * *

Es un "Granetazo" delicado. ¿Cómo decir a quien hace uso de los servicios higiénicos que evite el arrojar cáscaras de naranja, tronchos de granada y demás cosas propias para que la tubería se atasque?

Parece que así ocurre en determinado servicio de Oficinas Centrales. ¡Que no se diga...!

* * *

Dónde en la anterior edición decimos "polvo", léase "barro" en esta. ¡Vinieron las lluvias!

INTERINO

Acabado el período de veraneo,

Los días 30 de Septiembre y 1 de Octubre regresaban de Tapia y Villamanín los niños que formaron parte de la última tanda de las seis que han tenido ocasión de pasar una temporada veraneando a orillas del mar o tomando los limpios aires de Castilla.

Un total de 315 niños y 313 niñas, hijos de nuestros productores, han disfrutado este año de las Colonias. Como es lógico, el que fueran destinadas al mar o a la montaña depende de un examen médico previo, que determina las condiciones de veraneo más beneficiosas y convenientes para cada uno de los "peques" reconocidos.

Pasado el paréntesis veraniego, han vuelto a abrir sus aulas y a verlas de nuevo totalmente colmadas, los Colegios "SANTA MARTA", de La Rebollada; "SANTO DOMINGO", de Mieres; "SANTIAGO APOSTOL", de Mieres; el GRUPO ESCOLAR DE RIOTURBIO con sus 16 clases (ocho para niños y ocho para niñas), así como la ESCUELA DE APRENDICES, en donde se han entregado los diplomas, el día 2 de Octubre, a la última promoción de oficiales salidos de este centro de enseñanza.

* * *

Echemos una breve ojeada a cada uno de estos centros, señalando su situación, matrícula y particularidades más salientes.

Colegio Santa Marta

Situado en La Rebollada, está regido por MM. Dominicas. Reciben en él enseñanza primaria 240 niñas hijas no sólo de productores cuyas viviendas están situadas en sus proximidades sino incluso de Mieres que hasta La Rebollada se desplazan, atraídas por la excelente fama de que gozan las actividades educativas que en este Colegio se desarrollan.

Dotado de un edificio amplio y capaz, otras 45 muchachas completan su formación primaria con el aprendizaje de las enseñanzas domésticas.

Colegio Santiago Apóstol

Situado en la calle Numa Guilhou, de Mieres, está dirigido por los Hermanos de La Salle. Su solera y fama es tradicional. "El Colegio de los Frailes", como popularmente se le denomina, da albergue en sus aulas a 600 niños, distribuídos en sus doce aulas.

Las actividades pedagógicas del Colegio abarcan a numerosas obras para-escolares: asociaciones, equipos, organización de funciones literario-musicales y teatrales, gimnásticas, deportivas, piadosas y otras que completan la enseñanza que en los distintos grados reciben los alumnos.

Colegio Santo Domingo

En plena avenida de José Antonio, en este Colegio, que rigen las Madres Dominicas, reciben enseñanza 320 hijas de productores de la Sociedad mediante el pago de otras tantas becas.

empieza el nuevo curso escolar

Grupo escolar de Rioturbio

Para el nuevo poblado de Rioturbio, compuesto por 620 viviendas, ocupadas íntegramente por productores de la Empresa, ha previsto Fábrica de Mieres la creación de un GRUPO ESCOLAR compuesto por 16 aulas (ocho para niñas y otras tantas para niños). Este Grupo está ya en pleno funcionamiento, dando acogida en sus clases a más de 600 niños y niñas por el momento, sin que se haya interrumpido la admisión de nuevos escolares.

Un cuerpo de profesorado compuesto por ocho maestros, ocho maestras y dos directores, actúan con todo entusiasmo en este flamante Centro de enseñanza, que está regido por un Patronato, y al que la Sociedad atiende con un cariño especial, como a todo lo que se relaciona con este poblado.

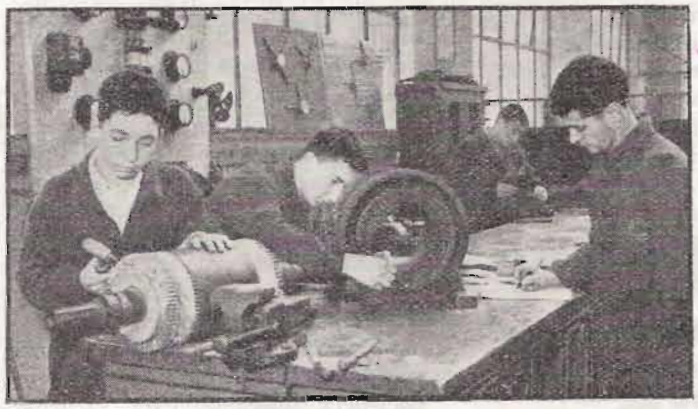

Escuela de Aprendizaje Industrial

En la calle de Bernardo Aza, lindante con el Colegio "Santiago Apóstol", tiene la Sociedad situada su Escuela de Aprendices, en la que se cursan las especialidades de Ajuste, Fresa, Torno, Electricidad, Bobinadores e Instaladores.

Figuran matriculados en el primer curso 36 alumnos; en el segundo, 28 y en el tercero, 21.

Preaprendices.—Paralelamente a la Escuela de prendizaje funciona la de Pre-Aprendices en la que se preparan para el ingreso en la primera 64 muchachos, hijos de nuestros productores.

(Fotos de Paco, Alonso y Lopez)

(Pasa a la página once)

GRUPO ESCOLAR DE RIOTURBIO

"Comienza un curso pleno de promesas"

Saludamos a los Directores de dicho Centro, doña María Teresa Silva Cabarcos y don Bernardino Barral Ascáriz, quienes nos informan de todo lo concerniente a la marcha de estos Grupos.

—*¿Cuál es el plan general de acción que se proponen realizar en favor de sus alumnos?*

—Primeramente, actuando como una veradera comunidad activa de Maestros y escolares, buscaremos la formación integral de nuestros alumnos, desarrollando los Cuestionarios Nacionales de Enseñanza Primaria acomodados a la realidad local y buscando en el fondo de todas las enseñanzas la presencia de Dios, que se traducirá en una intensa vida de piedad en la Escuela. Pero, además, un amplio plan de instituciones complementarias tales como Comedor y Ropero Escolar, Biblioteca, Mutualidad Escolar y Coto, Cuadro artístico para veladas teatrales y folklóricas, Competiciones predeportivas, Excursiones, etc., etc., servirán para completar la función docente de estos Grupos. Nos preocuparemos asimismo de la "extensión cultural" en el ambiente que nos rodea, y organizaremos clases para analfabetos.

—*He oído que algunos de estos proyectos ya se hallan próximos a ser realizados, ¿cuales son?*

—Uno es el Comedor Escolar, que empezará a funcionar a primeros de noviembre, facilitando comida caliente a mediodía a cincuenta escolares seleccionados entre los que tienen que desplazarse a comer a mayor distancia y entre los de familias de menores ingresos.

Otro es el Ropero Escolar, a través del cual facilitaremos ayuda a 140 niños y niñas, consistente en prendas de abrigo y uniformes escolares.

Y aun siguen estos entusiastas Directores hablando de otras actividades que proyectan poner en práctica. Pero basta con lo consignado hasta aquí para ver que los Grupos Escolares de Rioturbio están en buenas manos y que pronto sonarán en el ámbito provincial como Centros modelo y eficientes, de los cuales pueda estar orgullosa "Fábrica de Mieres, S. A."

GLOSAS DEL TRABAJO

MI AMIGO FILEMON EL LISTERO

Tras mi larga permanencia en uno de los Grupos mineros, creo un deber dedicar unas líneas a cuantos compañeros míos siguen laborando incansablemente en estos puestos avanzados de la administración. Para todos ellos va dedicada esta sencilla narración, en la que se verán un tanto retratados en el personaje de mi historia

Aquella tarde era de un gris intenso, tan gris y agobiadora como los pensamientos que pesaban sobre nuestra alma. Una lluvia fina y pertinaz intentaba penetrar hasta el tuétano de los huesos de aquella compacta muchedumbre, formada por más de un centenar de hombres y otras tantas mujeres, que caminaban por un sendero con visos de carretera estrecha. Cuatro curtidos mineros, tal vez de distintas categorías y que se relevaban a intervalos, portaban a hombros un féretro que dentro de breves minutos iba a recibir cristiana sepultura en aquel diminuto cementerio. Un silencio impresionante, cosa nada vulgar, era la mejor escolta y el último homenaje a un hombre que había consagrado los mejores años de su vida a su vocación profesional.

Filemón había muerto. Su vida se apagó cuando realmente comenzaba a vivir, cuando vislumbraba ya muy cercana la meta de sus aspiraciones. Porque nuestro personaje fue siempre un idealista, con un corazón lleno de entusiasmo para todas sus cosas, especialmente para las que atañían a su trabajo. Llevaba muchos años de "listero" en aquel pequeño grupo de una empresa no muy grande, y si bien no quiero presentarle como el modelo acabado en su profesión, ya que, como todo humano, tenía defectos, sí se había esforzado siempre por dejar bien alto el pabellón de las buenas cualidades que deben de adornar a un administrativo. Su carácter, al menos en su trabajo, era simpático y servicial en extremo, de tal manera, que según referencias, no hubo nunca un minero que se retirara de aquella ventanilla de la mina sin una solución adecuada a sus problemas y hasta una palabra de aliento a sus dificultades. Filemón tenía un concepto tan acabado y tan práctico de las relaciones humanas, que constituía en él una obsesión esta parte tan importante de la sociología. Nunca había leído nada en este sentido, no obstante sentía gran inquietud porque todos aquellos trabajadores que agotaban sus energías en tan rudo trabajo fueran debidamente atendidos. A menudo se veía precisado a escuchar peticiones y resolver problemas laborales en cualquier sitio o lugar donde se lo pidieran, detalle muy común en los administrativos que desempeñan esta función en los grupos mineros, pues le parecía un tanto descortés dar una negativa a quien no había tenido tiempo en ir a su ventanilla, o tal vez la pareciera más confidencial tratarlo a solas. Así era nuestro personaje.

No sé si la empresa donde él prestó sus servicios durante tantos años, llegó a justipreciar en todo su valor las cualidades de este hombre. Lo que sí sé, que sentía un afecto especial por ella, y así lo demostraba cumpliendo con interés digno de encomio cuantas funciones le fueran encomendadas. Para él, la empresa era como la extensión de su propio hogar. Sabía mucho, no solamente en lo que se refería a su trabajo, sino a cuantas labores se realizaban en aquella mina. Conocía el argot minero y su significación con todo detalle, y aunque contadas veces había recorrido las labores de interior, sabía de ellas casi tanto como los mismos técnicos. Con relativa frecuencia tenía que utilizar esta experiencia e iniciativa personal para interpretar cuanto concernía a la administración y no había sido expresado con la debida claridad. La fuerza de la costumbre y su aguda perspicacia nunca le engañaron.

Una de las cosas que nunca pudo tolerar era que le llamaran "listero"; más de una vez, medio en serio medio en broma, se lo dió a conocer a su interlocutor. Para Filemón, el "listero" era una figura arcaica que había desaparecido hacía años. El se consideraba un administrativo hecho y derecho, con unas funciones tanto o más importantes que las desempeñadas por sus compañeros de aquella oficina central, que ultimaban los trabajos por él preparados.

Nuestro personaje siempre había soñado con una especie de liberación de ese trabajo monótono de las grandes liquidaciones, hechas a pulso y en condiciones difíciles, de aquellas interminables sumas para cuadrar los totales de mano de obra. La primera vez que vió funcionar una máquina de calcular eléctrica, grande como una registradora y de brillantes cromados, cuando sintió girar todo su mecanismo en el que parecía que cada pieza se iba a desarticular, entre irónico y pensativo exclamó: "Ahora sí que llegó nuestra liberación. Ya se fastidiaron tantas sumas y multiplicaciones. Esta se encargará del trabajo más pesado". Pero Filemón no llegó a verlo. Murió cuando llegaba lo que había llamado "liberación"; que realmente no lo fue, porque si bien liberó al hombre de un trabajo mecánico y monótono, le obligó a un trabajo aproximado subyugado por la mecánica.

Muchas cosas podía contar de nuestro personaje y entre ellas podía citar también sus pequeños defectos, pero no hay lugar para ello. Cuando veía su trato suave y simpático, su paciencia tolerante para escuchar cuantas cosas se oyen a través de una ventanilla, algunas sin fundamento o razón, nunca pensé que Filemón podía ahogar en sus explicaciones un epíteto o una palabra más fuerte de lo normal. Más de una vez fuera de su trabajo pude apreciar su carácter violento cuando alguien sin razón le contradecía.

Cuantos le tratamos sentíamos una simpatía especial por este hombre de voluntad férrea. Por eso no era extraño que en aquella última despedida, todos, amigos y compañeros de trabajo, y especialmente aquellos rudos mineros, formaran apretada y silenciosa fila para darle la última despedida. Filemón había muerto, casi podía decir traicionado por su buen corazón, que había latido demasiado aprisa por el cumplimiento de su deber. Con este hombre se iba una de las figuras más representativas de nuestra profesión.

V. M. DEL FUEYO

BROMAS

—Perdona... No sabía que habías quitado la protección a la bota.

CONTESTANDO A GASOLINA

El personal de "ventanilla"

Aunque no se refiera exactamente mi tema al suscitado por el compañero "Gasolina", creo que en cuanto tiene de referencia a las buenas Relaciones Humanas que deben reinar dentro de toda Empresa, mi contestación no estará demasiado fuera de lugar.

Me refiero a la cuidadosa selección que debe realizar quien corresponda, para elegir a los empleados que han de atender a productores de la misma Empresa en una ventanilla cualquiera, o si se quiere también en las Listerías.

La servicialidad, la atención, la simpatía del empleado con sus compañeros que a él acuden, pueden hacer mucho por las buenas Relaciones Humanas.

Y por el contrario, quien no es atendido como merece, es probable que después trabaje con desgana, disminuyendo la productividad, y desde luego se rebaja mucho su adhesión a la empresa.

Los empleados que han de dar informes, que han de atender al que llega, han de estar prontos a captar los deseos del visitante y satisfacerlos lo mejor posible. Deben irradiar simpatía y amabilidad para que se establezca enseguida una relación de comprensividad que facilite el entendimiento y de rapidez al servicio.

Por todo ello propugno que para elegir al personal que haya de estar en contacto con la gente, se ha de seleccionar con arreglo a ciertas normas, pues no todos sirven para todas las cosas. Precisamente en PICO POLIO, en uno de sus números pasados, se publicó un artículo que hablaba de los puestos más adecuados para los introvertidos, los extrovertidos, etc.

Tal doctrina debiera aplicarse y todos saldríamos ganando.

.R GONZALEZ

UNA ASIGNATURA

Quiero contestar al compañero "Gasolina", exponiendo mi parecer modestamente sobre el caso. Un servidor no ha estudiado ninguna carrera, pero me parece que en los planes de estudios que ha de realizar quien se prepara para ser jefe, solo figuran asignaturas técnicas, asignaturas que pretenden dar unos conocimientos de máquinas, métodos, propiedades de las cosas de la naturaleza, eso que se llama verdades científicas. En una palabra: que estudian como si solo se hubieran de enfrentar con máquinas y materiales, cuando la realidad es que el jefe lo que tiene que manejar son hombres.

Para dirigir personal, con esa humanidad y comprensión no exenta de carácter y de firmeza que caracteriza al verdadero jefe, me parece a mi que ha de haber cosas que también se pueden aprender en libros. Algunos conocimientos de Psicología, nociones de trato humano, estudios sobre el ambiente de trabajo y las tensiones que cada puesto o cada tarea es capaz de producir sobre el personal... En fin cosas quizá no tan científicas como el álgebra o la Geometría Descriptiva, pero de una gran aplicación en la vida diaria de relación laboral.

Falta, a mi escaso entender, incluir en los programas de estudios, la asignatura de Relaciones Humanas en el Trabajo, o como se la quiera denominar.

Mientras el futuro jefe no reciba unas clases sobre cómo se debe mandar personal, los programas de estudios no están completos.

Hoy por hoy se deja a la libre improvisación de cada uno que siga sus propias ideas en este aspecto y así va de fracaso en fracaso hasta que una larga experiencia le hace rectificar. Y cuando ya están "maduros" para dirigir gente cuando empiezan a vislumbrar las reglas de conducta para cada caso,, ha llegado la hora de la jubilación.

Esta es al menos la pobre opinión de

"FUSO NEGRO"

LOS DIEZ MANDAMIENTOS DEL JEFE

D. E. López nos envía para esta amable polémica, los "Diez Mandamientos del Jefe" que él conservaba en su carpeta, recuerdo de unos cursillos que explicó en nuestra Sociedad D. J. Vicens Carrió.

1.° Ser el mejor de todos. Es decir, ser en capacidad y en conocimientos mejor que todos cuantos están a sus órdenes.

2.° Hacerse respetar pero no temer. El respeto engendra disciplina, pero el temor engendra odio.

3.° Guardar y hacer guardar las distancias. Estos jefes tratados y que se dejan tratar como compadres carecen de autoridad.

4.° Ser ecuánime en todas las decisiones, ausencia de favoritismo de abusos o de represalias. Mirar conjuntamente el bien del trabajo y los derechos y deberes del subordinado con respecto al mismo.

5.° Ser humano. La comprensión de las debilidades, el saberlas perdonar y el saber evitar —educando— que se produzcan nuevamente es el mejor indicio de

que se encuentra uno ante un auténtico jefe.

6.° Dar el mérito al que lo tiene. El elogio y el justo reconocimiento de los subordinados que, pese a la sencillez de su aplicación mayores éxitos produce.

7.° Exigir las responsabilidades a quien sea. Los jefes timoratos son jefes honorarios. Hay que exigir. Pero hay que exigir en forma agradable y enérgica al mismo tiempo. Este precioso don se reconoce con el nombre de "Tacto del mando en ejercicio".

8.° Crear una organización en todo su radio de acción. Sentar unos criterios de trabajo, relaciones, etcétera, de manera que la máquina administrativa tenga el funcionamiento asegurado.

9.° Dejar siempre en caso de ausencia, representación de su autoridad, lejos de ser un inconveniente es una gran ventaja formarse "su segundo".

10.° Hacer que en todo momento, presente o ausente, la jefatura se aprecie y el trabajo funcione automáticamente. Por eso el jefe más que el ejecutante debe ser la cabeza y su mayor mérito reside en saberse rodear de colaboradores y ejecutantes excelentes. Ser jefe de mediocridades es ser una mediocridad como jefe.

PAGINA CULTURAL

Hecha por la Tertulia "Mañana del Domingo"

LIBROS:

Una chabola en Bilbao

Del P. Martín Vigil

Trata este libro un tema actual y palpitante. Su título ya dice lo suficiente. Es esta una novela "comprometida", escrita con un estilo impresionista, con felices atisbos sicológicos, y una sincera objetividad que convence al lector.

El diálogo de los personajes, que cubre casi las tres cuartas partes de la novela, resulta —dice J. M. Borri— extremadamente real, parece tomado taquigráficamente de la calle.

Los libros del P. Martín Vigil van ganando la atención del público, que siente una curiosidad e interés crecientes hacia la obra de este escritor asturiano que trae temas, ambiente y estilo nuevos al panorama de la literatura nacional.

El escritor asturiano P. José Luis Martín Vigil, estuvo con la Tertulia "Mañana del Domingo". Como recuerdo hicimos esta foto en la que aparece el ilustre escritor en medio de un grupo de contertulios.

LO QUE SE DICE EN LA TERTULIA

Nuestros continuos llamamientos tienen poco éxito. Seguimos siendo casi los mismos. Ahora, eso sí, el que le ha cogido gusto a la Tertulia de los domingos le sigue siendo fiel hasta el sacrificio.

— José Manuel parece que se va abriendo camino en Madrid. Ha trabajado ya en varias películas. (Una se dice que con un papel de relieve), y en la Televisión. Un fiel contertulio que nos ha abandonado siguiendo su firme vocación, y al que un día tendremos que sentar entre nosotros como Invitado de Honor.

— Se ha fallado el Premio "Ciudad de Oviedo". En un periódico asturiano este acontecimiento literario ha pasado inadvertido. Ni una sola referencia al mismo.

— Parece que hubo cierto resentimiento porque no se invitó a nadie de este periódico a formar parte del Jurado. Eso nos ha dicho un rumor "de la calle".

— Pero la Tertulia, unánimemente, ha opinado que el periodista se debe a sus lectores y debe hasta olvidar sus resentimientos particulares en aras de la información fiel, veraz y objetiva. Así opinaba la Tertulia al comentar el caso, a pesar de que ninguno de sus componentes ha terminado sus estudios en la Escuela de Periodismo.

— Víctor Alperi, finalista destacado en el Premio "Ciudad de Oviedo". Parece ser que pronto hemos de ver editada su "Historia de una claridad".

— Nos ha visitado el escritor asturiano P. Martín Vigil. Estuvo el jueves 19 de octubre con la Tertulia. Causó gran impresión. La "Mañana del Domingo" siguiente estuvo dedicada íntegramente a debates sobre las palabras que dejó sembradas entre nosotros este escritor "comprometido".

— Otro mierense que se lleva un premio literario: Don Manuel Montoto Quintero, Premio "Brigada Penal San Esteban de las Cruces". ¡Enhorabuena!

— Gancedo, otro contertulio que se nos fue, nos escribe desde Suiza. Publicaremos alguna de sus cartas.

— Y para terminar: Conste que en la Tertulia no nos comemos a nadie.

H. B. "F" y A.

Tempestad de ideas en la Tertulia

¿ASISTE EN MIERES POCA GENTE A LAS CONFERENCIAS?

Sobre este tema hemos tenido nosotros nuestra tempestad de ideas particular, una tempestad pequeñita, de la que salieron las siguientes "gotas".

—Sí, asiste poca gente a las charlas y conferencias.

—Porque la gente cree que no va a entender al conferenciante

—Porque a esa hora tiene otra distración que le atrae más.

—Porque realmente hay poco interés por cultivarse.

—Porque la gente acude según en qué sitio se dé la conferencia, pudiendo decirse que cada local en Mieres tiene un público determinado.

—Porque por prejuicios sociales cierta "clase" no va a donde supone que va tal otra.

—Porque los temas no agradan a la gente.

—Porque no se hace la suficiente publicidad.

—Porque las conferencias son un "rollo", y es más cómodo leer aquello en casa que molestarse en ir a un local, a una hora determinada, prepararse, mudarse, etc.

—Porque es según las personas que organicen el acto.

—Porque si se dieran las conferencias en los "chigres" habría más público.

—Porque les parece que se saca poco en limpio de una conferencia.

—Porque se debería anunciar que la conferencia va seguida de coloquio.

—Porque al no haber coloquio entre orador y público la conferencia pierde el 80 por 100 de interés.

—Porque la gente no tiene curiosidad por saber.

—Porque a la mayoría de la gente no le da la gana.

—Porque son gratuitas. Y nadie estima lo que le dan gratis.

Por la transcripción

TERTULIANO

Por MERCHE

RECETAS, CONSEJOS, MAXIMAS, ETC.

Mujer:

Cuando haya de hacerse una visita, es preferible que peque de corta, que de larga.

Si la visita que se hace es "de cumplido", con quince o veinte minutos, será suficiente..

En todo caso, debe procurarse que la hora no sea inoportuna, que no coincida con horarios de comida, siesta, etc., pero mucho menos con las ocasiones de las faenas del hogar.

Lo más conveniente, sería anunciarse previamente, bien por teléfono o cualquier otro medio a nuestro alcance. Así se sabría si es bien recibida y nunca encontraríamos ausente a la persona a visitar.

Si en la casa hay niños o ancianos, debe procurarse el llevarles alguna golosina, o —si nuestras visitas son frecuentes— algún obsequio a cualquier componente de la familia en fechas señaladas.

Por mucha confianza que se tenga en la casa, no debe levantarse el tono de voz fuera de lo normal.

EVITENSE: Los chismorreos, las indirectas, las discusiones; el sacar a colación cosas pasadas o desagradables, etc., etc.

Trátese de ser lo más ameno posible, pero dejando vez para que los demás puedan meter baza en la conversación: NO LA ACAPARES.

Ha de tenerse muy en cuenta, que la persona a quien se visita, puede tener ocupaciones urgentes que ha dejado en suspenso a causa de nosotras. Por consiguiente, debe tenerse el suficiente tacto para comprender cuándo se ha de despedirse, sin que nos lo indiquen con alguna indirecta, o aceptar a quedarse un poquito más, *si insisten.*

Una vez levantadas para irse, hágase de una vez; no dando lugar a que permanezcan de pie o a la puerta los dueños de la casa por largo rato, con cosas baladís, una vez que nos hemos despedido. Lo que se nos hubiera olvidado, no sería muy importante y puede quedar para otra ocasión.

QUE NUESTRA MARCHA NO SEA UN DESCANSO PARA NUESTROS VISITADOS; POR EL CONTRARIO, QUE SEA REQUERIDA NUESTRA PRESENCIA PARA OTRA OCASION.

Te conviene saber, que...

LAS PLANCHAS, es necesario limpiarlas de vez en cuando, sobre todo las que se utilizan para ropa almidonada o engomada. Para ello, basta frotarlas con papel esmeril fino, muy suavemente, y luego pasarles una muñequilla hecha con un trozo de cera recubierto con un trapo limpio.

CONOCIMIENTOS UTILES
Conservación de carne o pescado

Si no dispones de refrigerador ,es muy útil para que la carne o el pescado se conserve más tiempo, envolverlo en hojas de vid, previamente lavadas y escurridas, y colocarlo en un lugar oscuro y fresco.

La moda en el otoño

ABRIGOS Y TRAJES

Géneros: Moher, tricot, panas y lanas —más o menos gruesos— según sea para abrigo, traje chaqueta o vestido.

Colorido: Predomina el colorido oscuro: Marrones, negros, etc., con mezcla en el tejido de hilo oro o plata.

—La gama de los verdes: uva al verde-pino.

—La gama de los vinos al berenjena.

Calzado: Aunque sigue alguna puntera puntiaguda, continúa la ya iniciada en el verano de puntera truncada.

Tacón: Lo mismo sea grueso que fino, más bien bajo.

TU, EN EL HOGAR...
Las flores

Las casas con flores, tienen siempre un aspecto más alegre. Procura que, en tu hogar, haya siempre flores y plantas; en la mesa de trabajo, en las ventanas... aunque no sean más que unas ramas verdes, darán más belleza.

Duran muchísimo y hacen muy buen efecto, las ramas de hiedra, que puedes encontrar en cualquier tienda de flores.

FRITOS VARIADOS:
Gambas con gabardina

Seguro que os gustan, pero ¡con el precio tan elevado que cobran en los bares..! En cambio, si vosotras tenéis la curiosidad de comprarlas frescas en el mercado, con poco coste podréis preparar un buen plato que sacie a toda la familia.

Se limpian las gambas en crudo, dejándolas el rabito. Se prepara una pasta con media taza de leche, tres cucharadas de harina, una yema de huevo y una cucharadita de Royal, se diluye todo muy bien hasta conseguir una pasta finísima. Se pone *aceite* abundante en una sartén y, mientras se calienta, se bate la clara a punto de nieve, incorporándola a la pasta. Una vez el aceite *muy caliente*, se van tomando una a una (por el rabito) las gambas; se rebozan en la pasta y se fríen.

Se sirven calientes.

DESPEDIDA

En el mes de octubre y para contraer matrimonio, ha causado baja en la Empresa nuestra compañera señorita Paulina Baluja Fernández, de Departamento Intervención. Tanto a ella como a su esposo, nuestra más cordial enhorabuena.

Cuida tu aspecto

En los labios, el aire produce, a veces, escoriaciones, contra las cuales es muy conveniente la siguiente pomada: 20 gramos de cera virgen; 30 gramos de retania; 30 gramos de miel rosada.

Te la pueden preparar en cualquier farmacia.

Su resultado es inmediato; cicatriza los labios y neutraliza los efectos de una atmósfera excesivamente fría.

MAXIMA

"Todas las alegrías son fugitivas, menos la de sentirse puro y bueno".

C. C. VIGIL

XIX CONCURSO «PICO POLIO»

Solución: La señorita tenía 28 años

Ganador: D. Julio García Blanco de Montajes

UNA CARTA

Mieres, 16 de octubre de 1961.

Sr. Director del Periódico "Pico Polio". La Fábrica.

Estimado señor: En el último número del periódico de su digna Dirección, nos ha sorprendido, un tanto, el comentario que se hace acerca de haber utilizado el Algebra para resolver el problema o concurso correspondiente, ya que si bien se decía en el problema "que no salía por Algebra", esto no quería decir, que no se podía hacer uso de la misma para hallar la solución.

En cuanto a lo que se ha llamado "solución a medias", sostenemos que los resultados obtenidos (19,6 = 19 3/5 años, y 29,4 = 29 2/5 años), son exactamente los equivalentes a las edades respectivas —EN AÑOS— de los "personajes" (dama y galán): pues en números mixtos se aprecian los meses en su justa duración. No obstante, reconocemos que la solución del problema que nos ocupa, debe darse en números complejos, y, por tanto, nos faltó el detalle de reducir las fracciones de año (por ejemplo, 0,6 años por 12 = 7,2 meses: 0,2 meses por 30 = 6 días), a meses y días. Pero en este caso de números complejos, para que "cuadre" la solución, hay que considerar la suma de las edades, ya que si consideramos éstas por separado y queremos saber la verdadera exactitud de la edad de cada uno apreciando hasta los días (edad exacta de cada uno, como dice el problema), resulta distinto de emplear unos u otros números, como vamos a ver: Con números mixtos, edad exacta de la dama, 19 3/5 años por 365 = 7.154 días; galán, 29 2/5 años por 365 = 10.731 días. Suma: 17.885 días = 49 años justos.

Con números complejos: Dama, 19 años, 7 meses y 6 días = 7.151 días (tres días menos de la edad que tiene). Galán: 29 años, cuatro meses y 24 días = 10.729 días (dos días menos de su edad). Suma: 17.880 días = 49 años, menos cinco días. Pues en este caso se consideran los meses de igual duración lo que no es cierto.

En resumen, queremos decir, que nos gustaría mucho que cuando se planteen problemas cuya solución debe reunir ciertas condiciones y detalles, se pusieran éstos de "relieve" en su verdadera... "dimensión".

Muy atte. le saluda su affmo. s. s. q. e. s. m.

A. G. F.

PROBLEMA Núm. 20

Y AHORA VAYAMOS CON EL XX ENIGMA QUE VUELVE A PROPONER NUESTRO AMIGO DON ELISEO ARIAS. DICE ASI:

Para repartir 312 panes entre 520 hombres, se acuerda agrupar los hombres y los panes, y dar un grupo de panes a cada grupo de hombres. ¿Cuántos grupos se formarán? ¿Cómo se hará el reparto?

¿Lo saben ustedes? Pues envíennos la solución y podrán optar a las cincuenta pesetas que se sortean entre las soluciones correctas.

Crucigrama «EUGENIA» Silábico

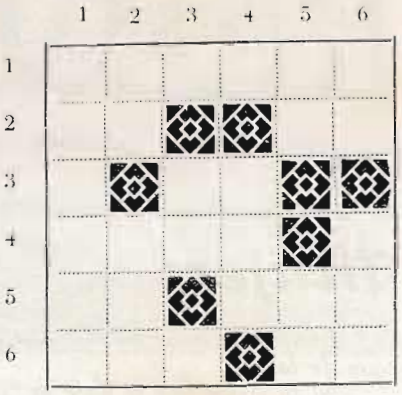

Horizontales: 1) Impetu contra alguna cosa.—2) Rey mitológico. Asunto.—3) Nota musical. Animal hozador.—4) Fiestas muy señaladas. Pronombre.—5) Engaña. Córtase.—6) Enfermedad que padecen las bestias en los labios. Anotación.

Verticales: 1) Encogimiento del ánimo.—2) Cuerpos geométricos. Parecido al pergamino.—3) Pronombre. Entera. Plural mayestático.—4) Pronombre. Antiguo título italiano. 5) Engaña. Dios romano bifronte.—6) Coge. Planicie.

Entra uno... y sale negro

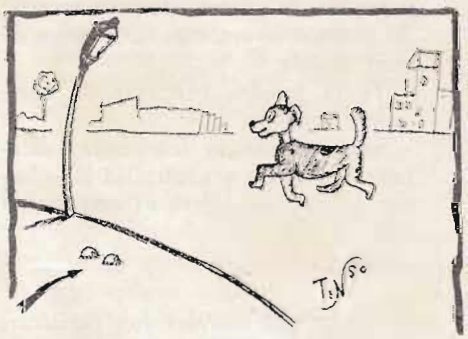

PULGAS
—Prepárate, que llega el autobús

Otro Can... peón

VD. COMO ES NUEVO NO LO SABE, PERO LE DIRE QUE EL CASCO DE SEGURIDAD SE LO DA LA EMPRESA

Víctor y sus "chispas"

Obsérvese el «espantoso» aparato que Víctor ha ideado para colocar las mampostas en el tajo.

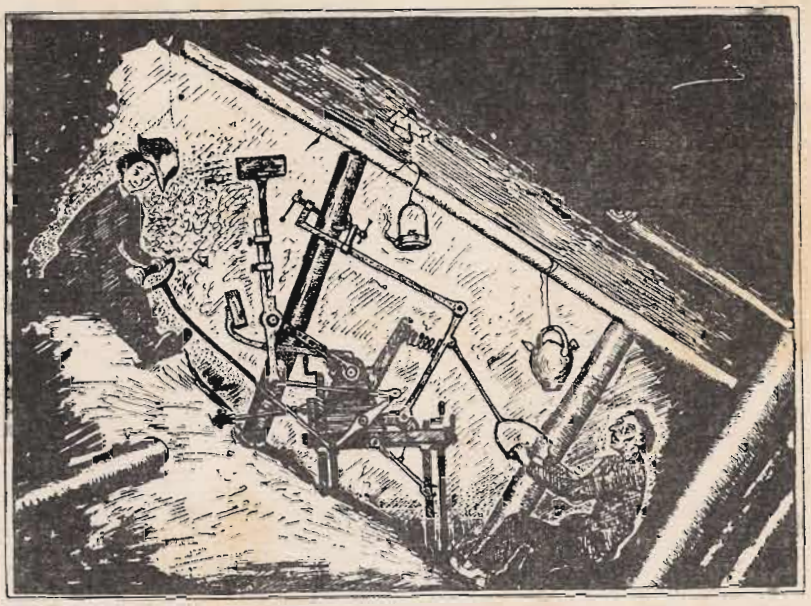

Callejero mierense

Calle de Guillermo Schultz

Esta calle situada entre las de Teodoro Cuesta y Jerónimo Ibrán, se encuentra en lo más centrico de la población y está dedicada al sabio geólogo alemán don Guillermo Schuttz, nacido en el año 1800 cerca de Hess Cassel, hijo de un director de minas. Schultz vino a España en 1826 para realizar investigaciones mineras. Empezó en 1834 los trabajos geológicos y estadisticos de Asturias, y puede asegurarse que sus mejores energías las dedicó a nuestra provincia. Don Guillermo Schultz fue el que con sus disposiciones y reglamento hizo posible que se creara en Mieres la Escuela de Capataces de Minas (hoy de Peritos). Fue el que descubrió la riqueza carbonífera de nuestra cuenca y entre sus obras más destacadas figura el magnífico Mapa Topográfico de la provincia de Oviedo y el Atlas de la descripción geológica. Como verdadero sabio Schultz —nos dice el que fue ilustre Rector de la Universidad de Oviedo, don Fermín Canella— era modesto y llano; caritativo, benéfico por todos los lados y celoso del bien público y del mejoramiento de España, su segunda patria. Los servicios prestados por el famoso ingeniero a nuestra provincia no fueron sólo de carácter geológico y minero, porque como consecuencia y estancia por todos los municipios asturianos a Schultz se deben proyectos ya realizados de caminos y puertos y otras mejoras. Don Guillermo Schulz vivió siempre estudiando, siempre pensando en Asturias y murió en Aranjuez en el año 1877.

En esta calle dedicada al sabio geólogo, se encuentran varios establecimientos que hacen de ella una de las más concurridas. Entre otros el Cine Novedades, Confitería el Progreso, Almacén Antolín, Exposición de Casa de la Radio, Foto Paco, Almacenes Cienfuegos, Encuadernación Blanco y Sidrería del Bar Madrid donde se encuentra el Club Taurino de Mieres.—*LA.*

BECAS Y BOLSAS DE ESTUDIO

En los Tablones de Avisos de los distintos Servicios y Talleres de la Sociedad, figura la convocatoria para solicitud de BECAS y BOLSAS DE ESTUDIO por parte de los productores e hijos de productores que quieran optar a ellas.

PROCESION

Era la primera vez que contemplaba
aquel largo cortejo rico y pomposo
y, sin conocerlo, seguía gozoso
por la extraña emoción que despertaba.

La solemne unidad que en sí guardaba
aquel íntimo acto nada enojoso
era en parte un misterio digno y honroso
que, influyendo en su alma, la enajenaba.

Era una ingente y silenciosa masa humana
que, ardiente en su fe y venturosa,
daba escolta a una imagen soberana.

Y ésta, erguida y orgullosa,
en el rico pedestal que la engalana,
a su pueblo bendice candorosa.

* * *

Epitafio minero

Fue en vida ariete del trabajo,
inquieta juventud con horizontes,
que luchó con amor de tajo en tajo
en las negras entrañas de sus montes.

Hoy, al fin de su vida y jubilado,
la Muerte llegó, al fin, a sus umbrales.
La tierra que altamente ha inmolado
cubrirá sus despojos materiales.

Un retazo de historia se desprende
de una gesta minera bien lograda
que el tiempo borrará. Nadie comprende..
Por los siglos será siempre ignorada.

Tan solo existirá, temporalmente,
en la mente de aquellos que han vivido
sus propias fatigas noblemente
y mientras ellos vivan, no habrá olvido.

JUAN ALONSO

Excursión de los corresponsales de PICO POLIO a Barrios de Luna

Primera parada, en Arbas

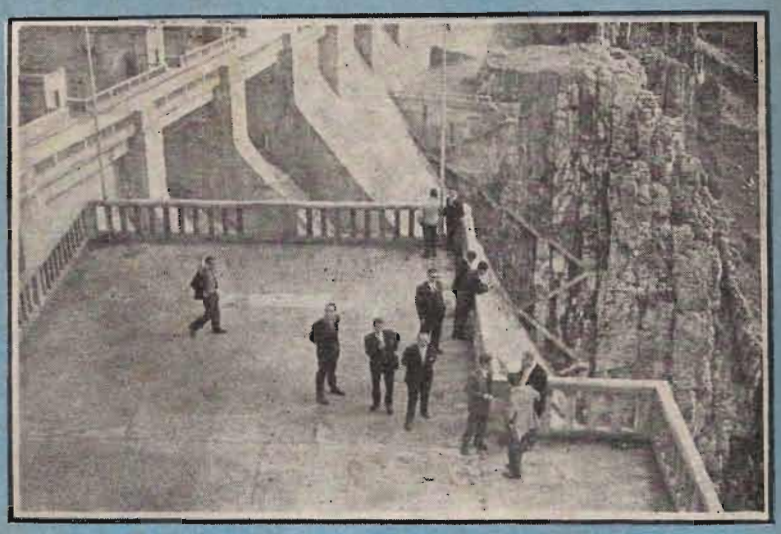

En el pantano de Barrios de Luna

El gigantesco embalse tenía poca agua...

UNA GRATA VISITA

La HOJA DEL LUNES ha recibido anoche la simpática visita de un numeroso grupo de productores de Fábrica de Mieres, compuesta por los más asiduos colaboradores del Boletín de Empresa "Pico Polio", que el director de dicha publicación, don Alfredo Fernández Zeta, han visitado el pantano de Barrios de Luna y algunos lugares de nuestra provincia.

Este viaje se debe a una atención que la citada empresa tiene todos los años con los colaboradores de su Boletín.

Final del viaje: Visita a los Talleres de «Región», mientras se confeccionaba «La Hoja del Lunes»

Admirando el paisaje. Barrios de Luna, al fondo

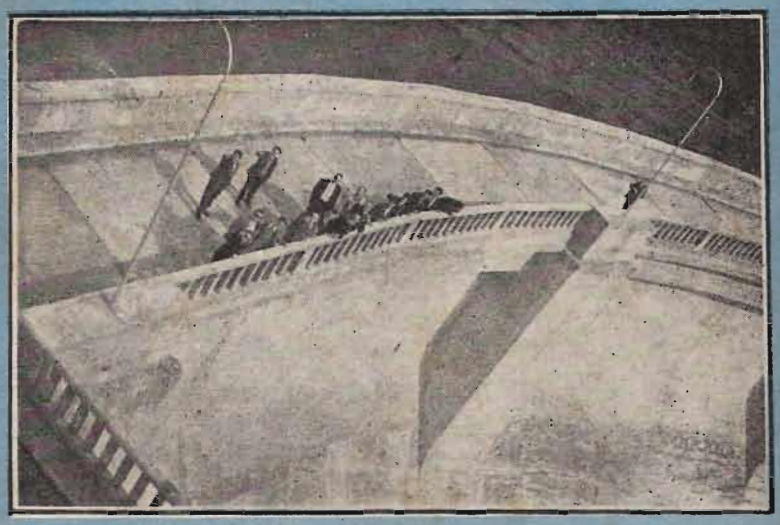

Sobre el enorme dique de hormigón

Los corresponsales del Boletín realizaron el domingo 15 de octubre, una excursión al Pantano de Barrios de Luna, con el itinerario siguiente: Parada en Arbás, y visita a su maravillosa Colegiata románico-ojival; parada en La Robla. Llegada a Barrios de Luna. Comida en Villablino. Regreso por el Puerto de Somiedo. Parada en Somiedo y visita a la casa solar de Flórez Estrada. Parada en Belmonte. Parada en Grado. Visita de la Redacción y Talleres de "Región", donde se estaba confeccionando el semanario "La Hoja del Lunes". Llegada a Mieres a las doce y media de la noche. (Fotos "Marcel").