CASTILLETE

nº25
DICIEMBRE - 1986
Sabero

BULLDOZER CATERPILLAR D 11 N

Iglesia parroquial de VERDIAGO

colaboradores

Enrique Valmaseda Lozano
W. Li
Manuel Soto
Vicente G.
Manuel José Camino
Paulino Rafael Alvaredo Ponga
Julio de Prado Reyero
Sergio Flórez Cosío
T. Alvarez Borgio
Salustiano del Campo
Manolo Castro
Quinito
J. Luis Pérez Suárez

Portada: *Bulldozer Caterpillar D11N en las explotaciones a cielo abierto de Hulleras de Sabero y Anexas, S.A. (Corta Sabero 8)*

Coordinadora General
Maruja Arias Rodríguez

Edita: *Hulleras de Sabero.*
Foto: *Zapifot.*

Producción Gráfica: *Cornejo. Avda. Asturias, 13*
Depósito Legal: LE - 2220 - 1978

EDITORIAL

Hablar de la Navidad, es sin duda, un tópico. Un tópico que, sin embargo, todos aceptamos del mejor talante. Son tiempos de esperanza, de nuevos tiempos, que el nacimiento simboliza.

El Belén, una vieja práctica de estas fechas, a caballo entre la artesanía, la imaginería religiosa y la escultura, ha ido convirtiéndose en algo muy español, aunque su origen no lo fuera, de nosotros lo heredaron en Iberoamérica y, hoy, es parte de la alegría compartida de muchos seres del mundo en los días de fin de año.

Dos seres adultos, un hombre y una mujer, un niño y dos animales, son el centro del Belén, que otros enriquecen con escenas del drama bíblico. Ese núcleo fundamental, en particular, representa a todos los seres vivos, su solidaridad y su voluntad de ayuda. Más allá de la pura tradición y la simple devoción, el Belén es símbolo de las relaciones de amor y paz.

Protagonista el niño. De alguna manera, los más pequeños se han convertido en el centro de las fiestas navideñas. Las tradicionales vacaciones de estas fechas hacen aún más relevantes su presencia en la casa; las cercanas fiestas de Reyes, la obligación de su recuerdo en forma de juguetes.

Estamos en la penúltima semana del año. Casi, casi, ante los doce meses que traerán lo mejor para todos. Nosotros así os lo deseamos.

INTRODUCCION AL ACTO DE CLAUSURA DE LA CAMPAÑA DE SEGURIDAD 1986

Por Manuel José Camino
(Ingeniero Jefe de Explotación)

Sres. miembros de la mesa presidencial, Sras. y Sres:

A lo largo de esta semana se ha venido desarrollando la Campaña de Seguridad e Higiene en el Trabajo de 1986.

Las actividades realizadas en estos días han sido diversas:

- 2 Reuniones entre la Dirección y el Equipo de Técnicos para analizar la accidentabilidad en la Empresa a lo largo del año presente.
- Charlas a los Mandos Directos del Interior sobre ventilación.
- Charlas sobre Riesgos Eléctricos para el personal de Vegamediana.
- Cursillos de Primeros Auxilios, etc.

Por otra parte, como innovación se ha puesto en marcha la operación denominada "Seguridad Directa" consistente en visitar diversos puestos de trabajo y analizar allí, sobre el terreno, los riesgos, comentándolos con el personal. En esta labor ha colaborado personal de la Mutua de accidentes MAPFRE.

Además, se han celebrado, como es habitual, concursos, con diversos premios, que se entregarán a lo largo de este acto, con el fín de estimular a los trabajadores a participar en las tareas de Seguridad y de Prevención de Accidentes.

En este sentido cabe destacar la participación registrada en el de Sugerencias, denunciando posibles situaciones de Riesgo y proponiendo soluciones.

Han participado un total de 65 sugerencias y todas se han analizado en una sesión específica del Comité de Seguridad.

Debo destacar, en honor a la verdad, que había muchas muy interesantes y por ello ha habido que hacer sucesivas eliminatorias hasta llegar a seleccionar la que se

ha considerado más importante, y por ello merecedora del premio, de la "Cesta de la Seguridad" Felicitamos al ganador, y agradecemos sinceramente la colaboración de todos los participantes.

En este punto, y dada la importancia que tiene la aplicación urgente de cualquier medida de seguridad, he pedido durante estos días, y lo repito ahora, que cualquiera que tenga una sugerencia que hacer, que la haga sin esperar a la Campaña de Seguridad. Mejor por escrito, y utilizando el Buzón de Sugerencias; de esta forma será considerada, y participará también en el Concurso de la Cesta. Todas las sugerencias serán analizadas y comentadas con el interesado.

Por otra parte se han proyectado películas cedidas por MAPFRE y diapositivas, muchas de estas realizadas en las instalaciones de nuestra Empresa, comentando diversas situaciones de riesgo y dando a conocer nuevas medidas de protección y nuevas normas.

Dado el gran interés demostrado por los trabajadores prestando su atención, pretendemos utilizar estos medios audiovisuales con mayor frecuencia, a lo largo de todo el año.

En efecto, considero que es necesario incrementar, todo lo posible, la formación y la información del trabajador pues, como he dicho días atrás, pese a que el nivel de seguridad es bueno en las explotaciones e instalaciones de la Empresa, como se ha reflejado en el informe del Equipo Técnico del P.I.S.M. (Plan Integral de Seguridad Minera), sin embargo seguimos padeciendo demasiados accidentes, la mayoría de ellos por actuaciones peligrosas del propio accidentado, por desconocimiento o por exceso de confianza.

Por supuesto que no pretendo culpar a nadie, sino implicarnos a todos: equipo de Técnicos, Departamento de Seguridad, Comité de Seguridad, Delegado Minero, y a los propios trabajadores.

No debemos estar satisfechos mientras no eliminemos el hecho de que alguien pueda accidentarse por falta de formación o de la información necesaria.

Es un reto muy importante y confío en que con la colaboración de todos podamos conseguirlo.

Muchas Gracias.

A continuación el Director de la Empresa cerró el acto con el siguiente discurso:

Distinguidas autoridades, Sras. Srs.:

Un nuevo año viene a sumarse a nuestra labor en pro de la Seguridad en nuestras explotaciones, y hoy celebramos el acto de clausura de la semana dedicada preferentemente a este fin.

Se ha vivido estos días oyendo constantemente temas de Seguridad; hemos aprendido, los nuevos, a hacer la respiración artificial con un cursillo impartido por la Cruz Roja, hemos visto películas y diapositivas con recomendaciones para realizar nuestras labores siempre cumpliendo con las normas de Seguridad; si este recordatorio ha servido para que a partir de ahora trabajemos mejor y sin riesgo, hemos conseguido una buena meta. Confio en que todos pondreis vuestra mejor voluntad para acercarnos al fin que preconizan estas Campañas.

Ahora bien, analizando los resultados de los distintos años, no hemos conseguido ningún progreso en este último año; la estadística que llevamos desde Enero de 1.984, nos indica que el índice de frecuencia que detalla el número de accidentes que tenemos se mantiene en 162, que no es malo con relación a la minería, pero hay empresas que lo tienen más bajo. En cuanto al índice de gravedad, hemos bajado 2,5 puntos con relación a la media y este índice se ha incrementado al doble de su valor al incluir el último accidente mortal ocurrido a nuestro compañero Manuel Casado Argüello en el mes de Agosto de este año. La duracción media de los accidentes la seguimos manteniendo en 11,50 días.

Creo que es interesante resaltar que los lugares de trabajo donde se producen más accidentes es en rampones, y en estos y otros lugares el máximo de accidentes es en la tira de materiales, por golpes dados contra objetos y caida de objetos aislados. Los golpes se justifican por las zonas de poca sección que hay que pasar con tira y que es motivado por las grandes presiones que tenemos en nuestra mina, pero que vamos a intentar combatirla con una velocidad mayor de explotación, y con dedicación especial a conservación. En cuanto al sistema de explotación por rampones, todos podeis observar la disminución de labores por este sistema, y de aquí a poco tiempo, si nos da resultado el hidrotransporte, no quedará ninguna.

Se constata de este análisis que en talleres de P.H. la duración media del accidente es de 29,60 días, contra los 11,50 que es de toda la Sociedad; no cabe duda que la mecanización da menos accidentes con relación a otras explotaciones, pero son más fracturas y la duración de la baja es mayor.

Se han analizado los accidentes por causas de los mismos, y vemos muchos, hasta 87 sobre 170, por distracción del accidentado. Contra esto es difícil luchar si

no colabora el trabajador, ya que tiene que ser él quien ponga remedio a la confianza y distracción.

Os he relatado una serie de sitios, causas, modos, etc., donde se producen los accidentes, y las medidas que se toman para evitar que sigan sucediendo, pero en este sentido, quien más puede influir para mejorar estos resultados es el propio trabajador, con su preocupación constante acerca de las normas de Seguridad, y que en este sentido no se sienta reacio a preguntar a sus superiores las normas que deban cumplirse, así como la mejor forma de realizar el trabajo.

No quiero dejar de señalar la gran labor y colaboración que los Delegados Mineros y de Seguridad han venido haciendo a lo largo del año, y que yo, como máximo representante de la Seguridad en esta Empresa, les agradezco. Tambien me creo en la obligación de comunicaros que ha habido necesidad de despedir a un trabajador que fumaba en el interior de la mina; no quiero recordar el peligro a que hemos estado expuestos por la imprudencia de este trabajador.

Quisiera mentalizar a todos los trabajadores de esta Empresa de que las precauciones que se toman en este sentido, no es mero capricho, y que una imprudencia de esta naturaleza, no sólo puede afectar al Sr. que la cometa, sino tambien al resto del relevo que se encuentre en el interior de la mina, aunque esté a kilómetros de distancia de donde se cometa la infracción. Con esta premisa considero que hay que pensárselo millones de veces antes de cometer una imprudencia de esta categoría.

En cuanto a otros aspectos del funcionamiento de la Empresa, quiero manifestar que así como en la primera mitad del año las producciones y rendimientos no fueron muy halagüeños, ha ocurrido todo lo contrario después de venir de vacaciones, y el mes de Septiembre ya se han dado 20.200 Tm/ lavadas con 156 Kgs/ h. de rendimiento, contra las 19.500 Tm/ l. de media en los 6 primeros meses, y un rendimiento de 148 Kgs/ h. Se ha seguido incrementando esta producción y rendimientos en el mes de Noviembre, en lo que llevamos del mismo, hemos conseguido las mejores producciones y rendimientos de la Sociedad, con un día, el 11, que se alcanzaron 1.526 vagones de producción, record de todas las épocas de Hulleras de Sabero. Rendimiento ha sido de 182 Rg/ h. y producción 22.700 Tm. con 20 días de trabajo.

No cabe duda que todos estamos haciendo un esfuerzo grande para solucionar de la mejor forma posible los problemas que nos afectan, y que en lo concerniente a nuestros trabajadores yo debo agradecer, porque me demuestra el interés que todos sentís por la Empresa, pero la política de la Administración en lo referente a la Energía, y concretamente al carbón, nos está poniendo muy difícil la rentabilidad de las empresas. La política de trabajar en base con las centrales nucleares e hidráulicas y no permitir a las centrales térmicas funcionar más

que un cierto número de horas, muy inferior al que están trabajando las otras centrales, hace que los cupos de carbón asignados a ellas no se retiren y así nosotros, y como nosotros la mayor parte de las Empresas de carbón estemos, sobre todo en este final de año, apilando buena parte de nuestra producción, que hará que al final del 86 nuestro parque de carbones tenga un stock de más de 50.000 Tm., con el grave inconveniente que supone para nuestra tesorería que se ve disminuida en 400 ó 500 millones de pesetas.

Tambien, el no seguirse por parte de la Administración los planes aprobados por ellos mismos en cuanto a la Energía se refiere, con el Plan Energético Nacional, ha hecho que el carbón haya tenido en los últimos 4 años unas subidas inferiores a las que se preveían en el Plan, y que ha perjudicado al precio de nuestros carbones en unos 20 puntos de nuestra fórmula, que supone alrededor de 1.300 Ptas. en el Precio de la misma, que aplicado a nuestra producción de 411.000 Tm, lavadas, supone una disminución de ingresos de 534 millones de Ptas/ año.

El apile de carbón y la poca subida del precio de la tonelada, hacen que este año los ingresos de la Sociedad se vean disminuidos en unos 1.000 millones de Ptas., cifra más que suficiente para hacer ir de cabeza a la tesorería y a los resultados de una Empresa. Estas razones externas, que no podemos combatir con nuestra iniciativa, son las que verdaderamente pesan sobre nuestra economía, y las que hacen que, a pesar del desvelo de todos por incrementar producciones y rendimientos, no consigamos rentabilizar, como sería nuestro deseo, nuestra producción subterránea. Los últimos cambios llevados a cabo en las Direcciones Generales de Minas y Energía, parece que dan algunos frutos beneficiando al cargón, ya que existe un proyecto de Ley que parece que regulará los precios de los carbones, de forma que las Empresas no pierdan dinero, pero esto es un proyecto todavía, y que de llevarse a la realidad podría ser muy interesante.

Las reformas que anunciábamos el año pasado, de montaje de centrífugas para el tratamiento de nuestros menudos y finos, se están ultimando, y pondremos en funcionamiento la centrífuga de menudos en un plazo de unos 8 días, y la de finos confiamos que a mediados de Enero. Con este tratamiento de nuestros productos, se lográ parar el Horno Secador, y estos finos y menudos saldrán con una proporción de humedad admisible por las centrales térmicas.

En cuanto al hidrotransporte, estamos trabajando incansablemente en este proyecto, y aunque la casa alemana que colabora con nosotros ha tenido un pequeño retraso al entregarnos los informes, confiamos que en el mes de Junio podamos iniciar las pruebas; ya entonces veremos si las ventajas que auguramos son ciertas y esta innovación que realizamos nos hace trabajar con menos inconvenientes, e incrementa nuestros rendimientos.

Como en años anteriores, vamos a proceder a la entrega de premios de la Campaña de Seguridad, y también a todos los trabajadores que por su constancia en el trabajo se han hecho merecedores a un reconocimiento de la Sociedad. En nombre del Consejo de Administración y de la Dirección de la Empresa, quiero agradecer a todos la dedicación y entrega que tienen para Hulleras de Sabero.

HULLERAS DE SABERO Y ANEXAS, S.A.
SABERO
AÑO 1986

PREMIO DE PERMANENCIA

APELLIDOS Y NOMBRE	AÑOS
INTERIOR:	
MANUEL FUENTES RIVEIRO	20
FRANCISCO GONZALEZ PACIN	20
SERAPIO MARTIN BAÑOS	20
JOSE CAMPOS SALLAVERA	20
JOSE-ANTONIO BABONN SANZ	20
RICARDO RODRIGUEZ GOMEZ	20
MARCELINO GONZALEZ UBON	20
ENRIQUE FERRERAS BARREALES	20
JOSE-MARIA GONZALEZ UBON	20
LUIS FERRERAS BARREALES	20
GREGORIO BLANCO ANDRES	20
CANDIDO SANCHEZ MEJIAS	20
JUAN MARIA MALCUARTO ANTON	20
OSCAR GONZALEZ LLAMAS	25
LUCIO GARCIA RODRIGUEZ	25
JOSE SEN GOMEZ	25
SANTIAGO CALVO GOMEZ	25
FRANCISCO PICALLO GARRIDO	25
JOSE LOUREIRO REGUEIRA	30
JOSE ASENSIO HERRERO	35
PAULINO ALVAREZ MONTES	35
MATIAS GARCIA ABAD	35
TEODORO ESCOBAR DIEZ	45
EXTERIOR:	
GLORIA DIEZ ORDOÑEZ	25
LAURENCIO SANCHEZ FERNANDEZ	25
PANTALEON VILLALBA MARTIN	25
SERAFIN-MAXIMO RODRIGUEZ GARCIA	25
TEOGENES FERNANDEZ ALVAREZ	25
DAMASO CAMPOS ROBLES	25
PABLO PAUNERO ESTEBANEZ	25
ELISEO CANO CARPINTERO	25
JOSE REYERO VALLADARES	30
VICTOR GONZALEZ RODRIGUEZ	30
JUAN ARRANZ FERNANDEZ	30
TIRSO MORO GARCIA	30
GERARDO PRIETO ASENSIO	30
JUSTO GARCIA SANCHEZ	30
JOSE-LUIS RODRIGUEZ RODRIGUEZ	30
DOMNINO CABALLERO RODRIGUEZ	30

ISIDORO ESCAPA APARICIO	30
HERMINIO MARTIN BAÑOS	35
TEOFILO-A. FRAILE TEJERINA	35
JESUS DIEZ GONZALEZ	35
HERMENEGILDO ZAPICO FERNANDEZ	35
JOSE-MARIA ALVAREZ VIÑUELA	35
JUSTO ZAPICO FERNANDEZ	35
CARLOS MORENO RODRIGUEZ	40
FRANCISCO SANCHEZ FERNANDEZ	40
JOSE SANCHEZ LLORENTE	45
JOSE-ANTONIO DIEZ GARCIA	45
FELIX GATO ANDRES	45

JUBILADOS CON AUTORIZACION DE DON ENRIQUE VALMASEDA:

SANTIAGO APARICIO DIEZ	30
ALFONSO ALVITE VAZQUEZ	35
ANTONIO RUIZ GARCIA	25

COMITE DE SEGURIDAD E HIGIENE EN EL TRABAJO.

"PREMIOS DE SEGURIDAD: CAMPAÑA 1986"

En el sorteo celebrado por este Comité en el día de hoy, han sido agraciados los Señores que a continuación se relacionan:

Nº LISTA	PICADORES - BARRENISTAS - ENTIBADORES.
38	D. Oscar González Llamas
39	D. Francisco González Pacín
57	D. Miguel Vazquez Alonso
22	D. Francisco Romero Martín
41	D. Joaquín-Evaristo Leal Faria
12	D. Manuel Ramirez Plasencia
05	D. José-Manuel Ferreras Alonso

RESTO INTERIOR

93	D. Jesús Bayón Barrera
10	D. Julian Cabello Vergara
136	D. José-Luis Guardo Bande
88	D. Ovidio Aller Benavides
83	D. Emilio Barandiaran Fernández
50	D. Pedro-Javier Gil Blanco
44	D. Buenaventura Sánchez Fernández

EXTERIOR SOTILLOS

59	D. Armando Zapico Robles
37	D. Luciano Escobar Díez
30	D. Fernando González Lozano

VEGAMEDIANA

93	D. Moisés Alvarez Ontanilla
69	D. José-Manuel Ramos Rodríguez
73	D. Alfonso Sánchez Escanciano

EXTERIOR SABERO

86	D. Simón Herrero Rodríguez
37	D. Rafael Muñiz Beneitez
110	Dña. Hildegar Prieto Fuentes

PREMIOS CONCURSO QUINIELAS TEMAS DE SEGURIDAD

Nº LISTA	INTERIOR
11	D. Grabiel Pérez Arevalo
19	D. Manuel Jiménez González
03	D. Mario Aguado González

EXTERIOR

50	D. Eutiquio Conde Fernández
29	D. Serafín Nistal Puente
03	D. Amador Asensio Herrero

NORMAS NUEVAS DE SEGURIDAD

D. Marciano Alvarez Rodríguez

LA EMPRESA INFORMA

EXPLOTACION SUBTERRANEA.- **PRODUCCIONES EN TONELADAS**

MESES	AÑO 1.986		AÑO 1.985	
	Bruta	Lavada	Bruta	Lavada
JULIO	24.465	16.500	13.722	10.500
AGOSTO	10.904	8.000	18.302	13.500
SEPTIEMBRE	28.048	20.200	27.596	19.000

RENDIMIENTOS EN KILOS HORA

MESES	AÑO 1.986		AÑO 1.985	
	Bruto	Lavado	Bruto	Lavado
JULIO	245	169	186	143
AGOSTO	197	145	221	163
SEPTIEMBRE	219	157	227	156

DIAS DE ABSENTISMO POR CAUSAS Y PORCENTAJES

MESES / CONCEPTOS		Accidentes	Enfermedad	Permisos retribuidos	Vacaciones	Faltas individuales	Faltas colectivas	Otras causas	Descansos acumulados	TOTAL
JULIO	Días	537	1.521	68	8.176	21		26		10.349
	%	1,9	5,5	0,2	29,6	0,1		0,1		37,4
AGOSTO	Días	379	1.004	23	10.138	25		215		11.784
	%	1,8	4,7	0,1	47,4	0,1		1,0		55,1
SEPTBRE	Días	396	1.143	75	1.976	43		79		3.712
	%	1,5	4,4	0,3	7,7	0,2		0,3		14,3

EXPLOTACION A CIELO ABIERTO.-

MESES	PRODUCCIONES EN TONELADAS			
	AÑO 1.986		AÑO 1.985	
	Bruta	Lavada	Bruta	Lavada
JULIO	28.369	20400	28.682	19.000
AGOSTO	27.925	20.900	23.123	16.100
SEPTIEMBRE	33.328	24.100	23.446	15.600

Mostramos en estas páginas y también en la portada las fotografías del nuevo D11N, que como decíamos en el número anterior de Castillete es el primero llegado a Europa de esta serie, y que no fue posible incluir en dicho número (Julio 86).

la historia de nuestra tierra (XXV)

LA RELIGION EN NUESTROS PUEBLOS DURANTE LA EDAD MEDIA

No todos los que abordan el hecho religioso se ponen de acuerdo a la hora de dar una definición de la religión.

Buscando una definición general pudieramos convenir en que es una reacción vital frente a todo aquello que considera de grave y ulterior transcendencia.

Lógicamente abarca un conjunto de creencias o dogmas acerca de la divinidad, de normas para la conducta individual y social y de prácticas, principalmente de la oración y el culto.

Si bien el fenómeno religioso debe tener en cuenta todas las religiones, se entenderá que a la hora de tratar de la religión en nuestra tierra durante la Edad Media nos limitaremos casi exclusivamente a la religión cristiana porque es la que profesaban en bloque nuestras gentes.

En efecto la influencia que tuvo el órden religioso en el órden civil fué siempre decisivo. Asegura Julio Puyol que "el Estado y la Iglesia aparecen compenetrados, y aún pudieramos decir que subordinados mutuamente; el rey nombra los obispos, pero los obispos le ungen y le ciñen la diadema: dota el monarca las sedes y los monasterios con esplendidas donaciones, pero prelados y monjes mantienen viva la fe que lleva a los combates..."

La gente sencilla no entendía de fórmulas de subida teología. Para ella Dios más que Padre, según la concepción cristiana, era omnipotente hasta el milagro y justiciero hasta proteger a los suyos exterminando al enemigo. Es bondadoso, pero también colérico, es lejano más que cercano, por lo que proliferan las mediaciones e intercesiones, como las de la Virgen, indulgente y tierna y la de los santos, que se interponen entre Dios y el hombre.

Rarísimo será el pueblo de nuestra tierra que no conserve imágenes muy valiosas de la época, como las románicas y sedentes de la Virgen del Esla de Valdoré, las Mercedes de Palacios de Valdellorma u otras de Modino, Sorriba y Yugueros, todas ellas del siglo XIII, la Virgen de la Peña de Santa Olaja de la Varga, la Virgen y San Juan del mismo pueblo, San Adrián y la Magdalena de Sahelices de Sabero, San Facundo y Primitivo de Ocejo de la Peña, que son del siglo XIV, sin contar las antiguas y desaparecidas de la Virgen de la Mata de la Ermita de San Blas de Sabero o las del Roblo, Pereda y Santa María de Cistierna, que luego serían reemplazadas por otras posteriores.

Todos los santos, según la concepción popular, tienen un puesto no solo en la gloria sino en la devoción popular, pero de entre ellos sobresalen siempre María, los apóstoles y los mártires. Cualquiera de estos tres titulos es condición indispensable para ser titulares de una parroquia y para ascender a la santidad es el pueblo el que se encarga de canonizar por aclamación pública. Por esta vía llegaron al honor de los altares San Froilán de León o San Guillermo de Peñacorada.

La idea del demonio tambien era obsesiva en la Edad Media, que unidas a las escenas de ultratumba, del Juicio Final o del Infierno dan lugar a escenificaciones tan originales en la escultura y pintura de la época como las del Panteón de los Reyes de San Isidoro de León o las Calderas de Pedro Botero en las puertas de entrada de nuestra Catedral. Igual tratamiento se merece el tema de la gloria de los cielos.

Verdaderamente el demonio era una pesadilla en la Edad Media. Juega papel tan importante que hasta el Fuero Juzgo al tratar el problema de los maleficios, le atribuye no solo las tentaciones, sino las calamidades que frecuentemente inciden en los pueblos, tales como los

encantamientos, las nubes, el granizo sobre los campos y cosechas. Todo ello hace necesario acudir con frecuencia al exorcismo o al conjuro que requieren un poder, arte o mañas especiales en el manejo de los bronces de las campanas, recitado de fórmulas, gestos, ritos, etc..

El pueblo sencillo no obstante es creyente y bueno y está siempre dispuesto a acatar la voluntad del Señor y toda la normativa de la Iglesia. Todos eran cristianos y bautizados. "Quedarse moro"o excluir el bautismo es algo que no se estila por esta tierra. Es verdad que en las zonas más llanas algunos campesinos llegaron a estos extremos para tratar de evadirse de los tributos o de la "quintada" a los árabes. Los documentos leoneses de la Edad Media detectan la presencia de moros más bien en la ciudad de León y en sus cercanías.

Tampoco los judios (que sepamos) establecieron aljamas más al norte de Almanza, Mansilla de las Mulas o León. Anota Sánchez Albornoz que allí donde había cristianos y judios se convivía con gran tolerancia y el mismo Alfonso V para dirimir las disputas posibles estableció en las leyes leonesas del año 1020 que existiera una comisión compuesta por dos cristianos y por dos judios.

No había registro de bautizados hasta que lo urgió el Concilio de Trento en el siglo XVI.

El Sínodo de León de 1303 también exige a los bautizados de nuestros pueblos recibir el Sacramento de La Confirmación "quando venier el obispo a la tierra" para llegar a ser "cristianos complidos".

Todos nuestros antepasados en cada uno de los domingos y fiestas guardaban descanso y asistían a la misa, empleando lo restante del tiempo con otros actos de piedra y caridad o con juegos como el de los dados o deportes como la caza. Los profanadores eran castigados y las desgracias en domingo o día festivo se atribuían a este quebrantamiento.

El Sínodo que se celebró en León en el año 1267 mandaba confesarse a menudo, "lo más aina posible" y otro del 1303 al menos dos veces al año, a saber en Cuaresma y Adviento, como todavía se acostumbra en parte de las montañas de Riaño y Puente Almuhey.

El ritual para matrimonios, misas nueves, extremaunción y entierros llegó también casi intacto a nuestros días, teniendo que arremeter ya el Concilio de Coyanza del año 1050 contra los abusos de los convites que seguían a estas celebraciones. Aquel que había sido "sacramentado" con la unción de los enfermos no podía "pisarla" ni profanarla con algunas prácticas determinadas.

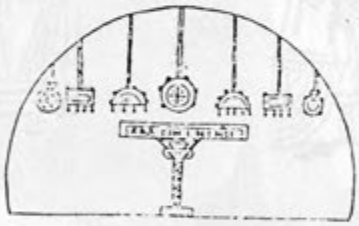

Nuestros antepasados recibían sepultura en los templos o en sus alrededores, habiéndose encontrado enterramientos o cementerios medievales en Santa Olaja de la Varga donde se rescató un sarcófago de la época que seguramente perteneció a Doña Inés Alvarez de Castro o en San Pedro de Foncollada donde se conservan varios sarcófagos pertenecientes a los monjes, en Sorriba, Aleje, Sahelices, Yugueros, La Velilla de Valdoré, San Blas de Sabero, etc... Nuestros labradores al realizar la arada en los campos encontraban con facilidad este tipo de enterramientos. A veces se encuentran objetos notables, tales como cálices funerarios como el hallado en Aleje, cerámica, monedas, etc...

El pueblo sencillo suplía su poca formación litúrgica con devociones y prácticas populares dirigidas al Señor, María, los Santos, los ángeles o simplemente a las ánimas del purgatorio. La invocación a la Santísima Trinidad o la petición de protección a María y a los santos de más devoción se hacía presente en todos los testamentos.

Las mandas para monasterios, iglesias o fines piadosos es muy frecuente. También a la hora de morir se aseguran sufragios en las iglesias, como lo hace el prócer montañés Don Martín Díez de Prado en 1356, quien aparte de ordenar ser enterrado en el Monasterio de Santa María de Gradefes, manda "que su capellán cante de cada un año por siempre jamais (una misa) en Sancta Marina de Sancta Ollaya por mi ánima y por la de María Díez mi mujer después que finar..."

No obstante también hay que lamentar pecados, vicios y excesos en estas pequeñas comunidades del Alto Esla. Así por ejemplo los documentos de Sancta María de Otero de las Dueñas refieren que Fredino en el año 978 se ve en la necesidad de vender una villa al Conde Pedro Falinez y a su esposa Doña Bronilde para pechar con 50 sueldos que debe pagar por ocasionar a un convecino ciertas heridas. En el mismo año mencionan una muerte por hurto. En 992 se habla de una violación. En 995 se pleitea ante el Conde García Ardoniz en contra de Flaino Muniz por adulterio. En el año 998 Karadonna hace pleito en Villarratel contra Belido porque le encerró en su corte. En el año 1000 Lalano en Valdoré tiene que pagar con una tierra el robo que hizo de una oveja que luego se comió. En 1014 los padres de una joven del desaparecido poblado de Quintanilla en Valdellorma pagan la aventura de haberse ido esta con otro con una yegua de 30 sueldos y una vaca preñada de valor de 12 sueldos. Un año antes Froila había matado en Mellanzos a Abeiza a quien le había vendimiado las viñas. En 1019 en Quintanilla y Sobrepeña los vecinos Fernando Pelaez, Durábile Vermudez y Diego Nuñez pierden unas villas "por las guerras y escándalos que hacen en el reino". En este mismo año en Valdellorma Contrigo y Cidi se ven obligados a llegar a una amigable composición por extorsiones. En 1020 Frenando pierde toda su heredad en Valdoré por adulterio, pudiéndose reservar solo lo perteneciente a su mujer Leocadia. En 1022 Inilo va a juicio por inducir a su criada Teodildi a robar nueve quartanes de cebada. En el mismo año dos vecinos tienen una reyerta en Noántika (Reyero) que requiere una composición y otro tanto les ocurre a Enego, a su madre y hermana porque "se levantaron y hurtaron" el cubil de Froila Muniz, que salió en pos de ellos en voz de rapto hasta prenderlos. En 1041 hay otro juicio por heridas en Valdoré y en 1048 en Corniero Manuel, apodado el Contrico, pagó con toda su heredad porque mató a su convecino Domingo y no tuvo con que pagar el "omecidio".

También en los pueblos había brotes de magia, brujería, hechicería, supercherías, etc... por cuyos procedimientos se intentaba a menudo curar las enfermedades. Se pensaba que por la maldición o "resquildo" se comunicaban las dolencias.

Otro pecado que incide sobre todo en los más pobres es la usura, que define el Confesional Leonés de la época como la que "se comete quando de más pides sobre lo prestado, como si prestas dies en condiçion de que tornen el doblo". Por este camino le llegaron sin duda a las manos muchas posesiones a hombres enriquecidos como Don Pedro Flainez y su mujer Doña Bronilde, que llegaron a acumular una gran fortuna en los pueblos del Alto Esla.

El perjurio también se castigaba con severidad como le ocurrió en el año 1007 a un tal Pedro por mentir al juez.

Junto a todo esto abundaban los buenos ejemplos que se traducían en limosnas de las gentes a través de las cofradías, que nacieron por aquella época no solo para fomentar el culto divino, a la Virgen, a los Santos o a hacer sufragios por los difuntos, sino para ayudar a las viudas, a los ancianos, a los enfermos y en general a todos los necesitados.

Es verdad que la Iglesia va reuniendo como producto de las donaciones bienes en abundancia, pero también es cierto que pone estas propiedades en manos de los menos dotados para seguir adelante, previa una pequeña carga o aportación, que a la larga terminan los obispos en las Visitas Pastorales por condonar, dada la pobreza reinante en nuestros pueblos. Otro tanto hay que decir a la hora de satisfacer los diezmos. En los santuarios y ermitas donde se concentran limosnas y ofertas con más abundancia se conceden censos o créditos en favor de las personas necesitadas.

En la Edad Media surgen igualmente instituciones asistenciales, tales como el Hospital de la Parroquia de Santa María de Cistierna que fundó en el siglo XI el presbítero Don Pedro Velaz o el Hospital de San Bernabé del Mercadillo (Sorriba) que perduró hasta el siglo XVIII. En Sahelices de Sabero también se conservan unas fincas llamadas "El Hospital" y en Modino el Santo Cristo del Humilladero. No así en Olleros de Sabero donde desapareció a principios de este siglo el Humilladero de los Cuarteles del Santo Cristo o en el Valle Hontoria donde hubo famoso hospital de peregrinos.

También los monasterios, aparte de sus funciones espirituales y pastorales, tuvieron siempre la finalidad de acoger bajo sus muros a cuantos pobres, hambrientos y caminantes llamasen a sus puertas y para decir verdad esto se hacía por amor a Dios y por conmiseración con el pobre y desheredado.

Julio de Prado Reyero

MINERIA

La revista de la Casa de León en Madrid, en su n 341, publica un artículo de gran interés para los lectores de Castillete.

José Sierra Alvarez, profesor en el Departamento de Geografía de la Universidad de Santander, realiza un estudio sugestivo y profundo sobre la minería leonesa durante los cien últimos años.

El valle de Sabero, pionero en la industria del carbón, es el centro principal del artículo de referencia.

* DISCIPLINAS INDUSTRIALES EN LA MINERA LEONESA DE COMIENZOS DEL SIGLO XX.

Parece fuera de duda ya que la minería carbonera de la provincia de León inicia su "despegue", con características industriales y bajo condiciones plenamente capitalistas, a lo largo de los cinco primeros años de la década de los 90 del siglo XIX. Con anterioridad, y a excepción de la breve aventura de la Sociedad Palentino Leonesa de Minas en la cuenca de Sabero, la corta producción carbonera de la provincia resultaba de la episódica actividad de "gentes del pais", cuyos trabajos, probablemente integrados complètariamente, en la lógica de la economía campesina familiar, parecen haber sacado de sus casillas a los flamantes ingenieros de minas que, con la perplejidad y la arrogancia del Homo del Musil, los calificaba de "trabajos de rapiña".

Con la inauguración, del ferrocarril de La Robla a Valmaseda, y con el despliegue, a partir de 1891, de una política carbonera de signo marcadamente proteccionista, la situación parece haber cambiado muy sustancialmente: al tiempo que despunta una tímida, pero ya sólida, estructura empresarial de corte netamente capitalista, con la constitución, a partir de capitales vascos y extranjeros, de las dos sociedades más importantes de la provincia hasta 1918 (Hullera Vasco-Leonesa 1893; Hulleras de Sabero y Anexas 1894) La producción provincial de carbones pasa de 36.000 Tm. en 1894 a 223.000 Tm. en 1900 y a 603.000 Tm. en 1917. Consecuentemente, la población trabajadora en las minas incrementa muy considerablemente sus efectivos: pasa de 118 obreros en 1885 a 338 en 1891, a 1.792 en 1907 y a 5.997 en 1917.

En esa nueva situación, los problemas de gestión patronal de la mano de obra pasan a adquirir una relevancia que antes no tenían. Aspectos tales como los de reclutamiento de trabajadores, organización del trabajo y elevación de la productividad pasan a constituirse en obstáculos a los que las empresas deben buscar soluciones adecuadas. El objeto de estas líneas no es otro que el de examinar algunos de esos problemas y alguna de las estrategias propuestas, y en parte aplicadas, a lo largo del período que va desde finales del siglo XIX hasta el cambio de coyuntura que para la minería leonesa como para la de otras provincias, se abre a partir de la Primera Guerra Mundial.

Lamentablemente, los patronos de la época debían encontrarse demasiado ocupados en otros menesteres como para incluir a la pluma y el papel entre sus aficiones habituales. Por lo cual el texto que el lector tiene entre sus manos se ve condenado a apoyarse con exclusividad sobre escritos de ingenieros de minas con actividad profesional en la provincia de León. Y muy particularmente sobre las reflexiones de una de ellas, José Revilla, cuya obra esencial, la primera de conjunto acerca de la minería leonesa, vio la luz hace ahora ochenta años.

MERCADO DE TRABAJO Y ORGANIZACION DEL TRABAJO.

Las posibilidades de rápido beneficio que para los patronos de la minería leonesa se abren a partir de la década de los año 90, parecen haberse enfrentado, dejando aparte problemas como los de los arrrastres del ferrocarril de La Robla, a la inexistencia de un mercado de trabajo minero adecuado a las necesidades crecientes de mano de obra. Lucas Mallada no se equivocaba al respecto cuando, refiriéndose a la cuenta de Sabero, señalaba en 1903 que "las labores en el grupo de Olleros han alcanzado bastante desarrollo para duplicar la producción; más por falta de obreros se hace imposible llegar a la cifra que es debida". Pero Mallada no era el único que percibía esa exiguidad del mercado de trabajo. Dos años más tarde en 1905, José Revilla refiriéndose también a la cuenca de Sabero, insistira acerca de esa escasez de obreros: "de las cifras apuntadas se deduce que hay margen para buenos beneficios. Una dificultad existe: la carencia de buena y suficiente mano de obra".

Necesidad, hambre de brazos. Pero no de cualquier clase de brazos, evidentemente. No, por ejemplo, de los brazos que la crisis campesina comenzaba a expulsar de las áreas no mineras de la provincia. En condiciones de minería subterránea, el minero de interior - y es preciso no olvidar que en el período analizado los obreros del interior suponen más del 65 % del total de obreros mineros - es, ante todo, un obrero de oficio, altamente cualificado, poseedor de un bagaje de saberes profesionales adquirido tras largos años de práctica. Un obrero difícil de improvisar, como señala Revilla, al compararlo con el obrero de la minería del hierro, a cielo abierto: "las minas de hierro, donde no se precisa personal especial y puede trabajarse con obreros de cualquier procedencia, no presentarán dificultades para ser explotadas inmediatamente. Pero los trabajos interiores de las de carbón nenecesitan mineros de hulla, que no se improvisan". A ellos se refieren los ingenieros de minas cuando hablan de escasez de brazos.

Una escasez que, por lo demás, la inmigración difícilmente solucinaba. Todavía en fecha tan tardía como 1910, Lucas Mallada podía escribir que, "en su mayor parte los obreros de las minas de estas provincias son del país", y señalar como excepción que "en Sabero hay algunos barrenistas del Bierzo y gallegos, y unos cuantos picadores asturianos y de Barruelo".

Los patronos leoneses debían conformarse, pues, con la mano de obra de la provincia. Y ésta no parece haber estado muy dispuesta a ponerse plenamente en sus manos, ni a abandonar la defensa que para ella constituía el trabajo complementario en las actividades agrarias. Con razón, sin duda, esa condición de trabajador mixto situaba al minero leonés en condiciones de imponer al patrón una parte de sus propios hábitos de vida: absentismo con ocasión de las cosechas. Hábitos que también conducían a José Revilla a referirse al "mal personal minero-agricultor de la región".

Además, si la condición mixta, no enteramente proletaria, les permitía una movilidad empresarial elevada y el mantenimiento, al menos parcial, de sus hábitos de vida, la débil división del trabajo y el escaso nivel de mecanización de las labores, particularmente de las más cualificadas: las de arranque permitían a algunos de ellos el mantener su condición de trabajadores de oficio y, con ella, el imponer sus propios ritmos y modos de trabajo.

El trabajo, en efecto, reposaba sobre la auditoría funcional de la unidad picador-ayudante en el puesto. Por lo demás, de esa unidad dependían funcionalmente el resto de las labores de la mina. En esas condiciones, de la disposición hacia el trabajo del personal de arranque de-

pendía casi todo, incluído el beneficio patronal: "en un tajo de carbón cada minero tiene su iniciativa propia, y de su voluntad puede depender que el producto salga de la mina en buenas o malas condiciones, siendo en la mayoría de nuestros casos de capas estrechas el factor principal para que la totalidad del negocio sea bueno o malo.

Los patronos mineros leoneses parecen haberse visto enfrentados, pues, a un doble problema en lo que se refiere a la gestión de la mano de obra: de un lado, a su falta de control directo sobre un mercado de trabajo estrecho y rígido; de otro, a su incapacidad para intervenir eficaz y directamente -más allá de la simple vigilancia- en la organización del proceso productivo. En esas condiciones, la constitución de plantillas amplias y estables y el incremento de la productividad del trabajador únicamente podían provenir de estímulos indirectos, exteriores al proceso de trabajo mismo y tendentes a transformar la actitud de la mano de obra ante éste. Tendentes, en suma, a producir una transformación moral del obrero: a su disciplinamiento.

Esos estímulos serán, ante todo, de dos estilos, tal como Revilla señalaba: "para obtener mayor y mejor efecto útil del personal de arranque, y atraerle hacia las minas de carbón, creemos de necesidad: 1º. Estudiar la forma de pago más apropiada para que el obrero esté interesado en la mayor cantidad y en la mejor calidad de los carbones que arranca. 2º. Hacerle agradable la vida para que el arraigue en un determinado sitio, se dedique exclusivamente a la minería, no siendo mixto de minero y agricultor, y abandone su manía justificada de cambiar de patrono por cualquier motivo, con la esperanza de que en otra parte siempre estará mejor o no podrá estar peor". La intervención patronal sobre el exterior del proceso de trabajo (salarios, condiciones de vida) aparece, pues, como la condición de obtención de beneficios restados en él.

EL PATRON MERCADER: DESTAJISMO Y DESTAJO

La débil organización del mercado de trabajo y la autonomía funcional del obrero de oficio parecen haber conducido frecuentemente a los patronos a la dimisión de sus responsabilidades en el terreno del reclutamiento y de la gestión de las relaciones laborales, y a preocuparse casi exclusivamente de los problemas de comercialización del producto. El patrón deja así de ser un empresario para convertirse en un mercado, y la empresa, al tiempo, deja de serlo para convertirse en simple negocio. Esa dimisión de su tan cacareada función de dirección de hombres suele producirse en beneficio de una figura intermedia, la del contratista o destajista. Este acostumbra a contratar con el patrón la ejecución de un trabajo determinado, habitualmente en aquellas labores en las que el peso del obrero de oficio es comparativamente mayor, a cambio de un monton de dinero. A partir de ese momento, las tareas de reclutamiento, subcontratación de mano de obra, organización del trabajo, pago de salarios en general, relaciones laborales corren enteramente de su cuenta. El destajista se convierte así en un empresario de mano de obra, aun sin ser un capitalista. Esa doble condición, el destajista ha sido calificado como "obrero empresarial", hace de él un organizador eficaz del trabajo, por cuanto su habitual pasado de hombre del oficio le permite conocer de cerca aquellos problemas que el patrón y el ingeniero ignoran; y a la vez, un poderoso agente de sobreexplotación de sus antiguos compañeros.

El sistema de subcontratación se generalizó a partir de 1910 tanto en la Hullera Vasco-Leonesa como en Hulleras de Sabero y Anexas.

(Continuará)

Enfermedades respiratorias

Son muy frecuentes, se ven agravadas por muchos factores y, por lo general, no revisten gravedad. Tambien se pueden prevenir.

Este tipo de afecciones pueden ser de dos clases: de vías altas de vías bajas. Las enfermedades respiratorias de vías altas son los catarros comunes, las rinorreas (moquito por la nariz), faringitis, laringitis y traqueítis. Todas ellas pueden complicarse y pasar a ser enfermedades de vías bajas. Estas, que también pueden cursar por sí solas, son la bronquitis y la neumonía.

Están originadas por virus, bacterias y otros gérmenes. Cuando la enfermedad se contrae por un enfriamiento (el niño se ha mojado o ha salido desabrigado) lo que ocurre es que hay una bajada de defensas ante la cual el germen actúa con más facilidad.

Hay un tipo de enfermedad respiratoria que reúne características especiales. Nos referimos al niño asmático cuyos pulmones pueden verse afectados. El asma se debe a un déficit inmunológico o a causas alérgicas.

EL MEJOR TRATAMIENTO

Para los catarros de vías altas sin giebre, bastan los remedios caseros como la lecho con miel.

Si son de vías bajas, se necesitará un jarabe expectorante y antibióticos en caso de que haya fiebre.

El niño asmático requiere unas normas de vida especiales: nunca deberá vivir en casas con moqueta o paredes enteladas, ni practicar deportes de interior en gimnasios con colchonetas.

En general, a todos los niños les perjudica la alta contaminación ambiental y les beneficia cierto grado de humedad que se consigue poniendo en sus cuartos un humificador eléctrico. Otra alternativa es colocar un recipiente con agua o una toalla empepada.

PEQUEÑOS FUMADORES PASIVOS

Según el **doctor Colley, médico estadounidense**, los niños menores de 6 años muestran mayor tendencia a la bronquitis y neumonías si conviven con fumadores. En niños mayores de esta edad, el riesgo del humo del tabaco es el mismo que para los adultos.

La incidencia de estas enfermedades –según el **doctor Sáez Pérez, pediatra de la Cruz Roja**, de Madrid– es mucho mayor en pequeños cuyos padres fuman más de 25 cigarrillos diarios, sobre todo, si aquéllos son menores de un año, aumentando el riesgo al doble.

Felicidades
Típica -tópicamente, la Navidad es tiempo de luces, dulces, regalos y reuniones familiares. Pero es sobre todo, el tiempo de celebrar la persona en su mundo. Un mundo que contiene amenazas, manipulaciones y también promesas de liberación.
Desde esta páginas, la Dirección de la Empresa y el equipo de "Castillete" os desea a todos PAZ Y FELICIDAD.

RETABLO

JUBILADOS 1986

Homenaje al jubilado

Hulleras de Sabero, con cariño y reconocimiento, ha tributado homenaje de despedida a un grupo de sus honrados trabajadores. Cena de convivencia y amistad, asiste el Director de Hulleras, don Enrique Valmaseda e Ingenieros. Los jubilados han ido acompañados de sus esposas y amigos en todos se refleja emoción, no desprovista de melancolía y nostalgia.

El Director les dirigió las siguientes palabras:

Sras. Sres.

Mis queridos amigos:

Nada podía ser más grato para mi, que presidir este acto y dirigirme a vosotros para ofreceros el homenaje que por vuestro interés y constancia en el trabajo la Empresa os dedica.

Con la jubilación no cabe duda que entrais en un nuevo camino, y como toda novedad, os llevará a echar de menos las cosas que cotidianamente realizabais, así como el contacto diario con los compañeros; son problemas que teneis que superar y quiera Dios que lo hagais sin ningún trauma.

Por mi edad y por los años que llevo dedicado a la mina, he trabajado con todos vosotros, y se el gran interés y dedicación que habeis tenido con la Empresa; por eso estoy aquí en representación de la misma para agradecéroslo muy sinceramente, y comunicaros que aunque por las circunstancias os desligueis de nosotros sabed que nuestras puertas estarán abiertas para atender vuestras solicitudes y necesidades.

Sois veintidos los que os jubilais este año, y la mayor parte de vosotros habiendo alcanzado la máxima categoría dentro de vuestras especialidades; esto me llena de satisfacción, porque demuestra vuestra ilusión por ascender y desempeñar puestos de más responsabilidad, a la vez que indica las posibilidades que la Sociedad ha puesto a vuestro alcance y que habeis sabido aprovechar.

No quiero terminar mi discurso sin expresar mi especial agradecimiento, como símbolo de todos por sus 47 años en la Empresa, a Daniel, persona con la que he trabajado codo con codo en estos últimos años, y que me ha servido de una ayuda inestimable, y una colaboración incondicional más que como superior y subordinado como verdadero amigo.

Teneis aquí un pequeño recuerdo que la Sociedad quiere conserveis de ella, y que espero recojais después.

Y finalizo en nombre del Consejo de Administración, en el de la Dirección de la Empresa y en el de todos vuestros compañeros, levantando mi copa porque tengais en compañía de vuestros deudos una tercera edad próspera y feliz.

PRODUCTORES JUBILADOS DURANTE EL PRESENTE AÑO DE 1986

NOMBRE Y APELLIDOS	CATEGORIA	FECHA DE CESE	FECHA DE ENTRADA
Eudosia Alvaredo Moro	A.T.S.	31-05-86	01-06-39
Daniel Sanchez Llorente	Jefe Administrativo	21-11-86	22-11-39
Claudio Rodríguez González	Oficial 1ª Ext.	11-08-86	22-12-39
Eleuterio Robles Reyero	Oficial 1ª Ext.	04-02-86	10-12-40
Alfonso Alvite Vazquez	Picador	12-06-86	26-07-51
Luis Lamas Becerra	Vigilante 2ª Inter.	09-06-86	04-03-53
Luciano Patiño Suárez	Jefe de Equipo	22-11-86	13-02-53
Erasmo García Tejerina	Encargado Servicio	17-09-86	13-08-53
Fernando Novoa González	Peón		08-06-55
Quinidio-Justino Diez Ferreras	Vigilante 2ª Inter.	24-09-86	21-07-55
Agapito Gordo Martin	Peón Especialista	01-09-86	19-08-55
Liberio Cadero de Vega	Jefe Grupo Menor I.	20-06-86	01-04-57
Santiago Aparicio Diez	Técnico Organiz.	30-04-86	12-03-56
Antonio-Timoteo Sanchez Olazabal	Oficial 1ª Ext.	24-03-86	29-08-58
Manuel Montes García	Vigilante 1ª Inter.	31-05-86	20-02-59
Leoncio Fernández Alvarez	Peón Especialista	02-06-86	03-06-60
Antonio Ruiz García	Picador	11-09-86	05-07-61
Julio Pérez Pérez	Minero de 1ª	31-01-86	11-10-61
José-Luis Delgado Caso	Vigilante 2ª Inter.	12-05-86	13-06-62
Julian Gorostieta González	Técnico Organ.	03-10-86	12-02-57
Jesús Rivas	Picador.		26-10-64
Luis González Aldeiturriaga	Jefe de Equipo.		10-01-80

DANIEL SANCHEZ LLORENTE

La redacción de Castillete recuerda con especial cariño a uno de sus más entusiastas colaboradores. Daniel se ha jubilado. Cuarenta y siete años de silenciosa y brillante laboriosidad. Sin duda es acreedor a un descanso bien merecido. Desde pinche en el Economato hasta jefe de los servicios administrativos. Has recorrido la escala completa. De soldadito a general.

El día de tu jubilación has querido recordar tu primer empleo. Pinche de economato. Un pinche muy joven. En verdad, eras un niño. Es natural que recuerdes tus fatigas de entonces abrumado con paquetes de comestibles y con mediciones de aceite. Tiempos ásperos y duros, que las generaciones actuales, afortunadamente, no han llegado a conocer.

Significativo y aleccionador tu recuerdo de la etapa primitiva. Un psicólogo hablaría de satisfacción, tal vez inconsciente, con contingencias muy lejanas. Estar de acuerdo consigo mismo es una bendición, que logran pocas personas. Te recordamos a Machado:

"Se hace camino al andar.
Al andar se hace camino,
y al volver la vista atrás,
se ve la senda..."

Si, una senda de medio siglo, una senda con tantas preocupaciones, sacrificios y angustias... pero una senda esmaltada de trabajo fiel, responsable y ejemplar. Aunque ahora no gustan los latinajos, nosotros, enraizados en el pasado, traemos a cuento una frase virgiliana: "Finis coronat opus". Has coronado tu carrera con la mejor corona: tu superación en el cumplimiento del deber.

Tus compañeros, los de Castillete, te reiteran los mejores deseos de larga y sosegada felicidad. No te decimos ¡Adios!, porque seguimos contando con tu inestimable colaboración. Un abrazo, querido Daniel.

PUNTO DE MIRA

el calendario lunar

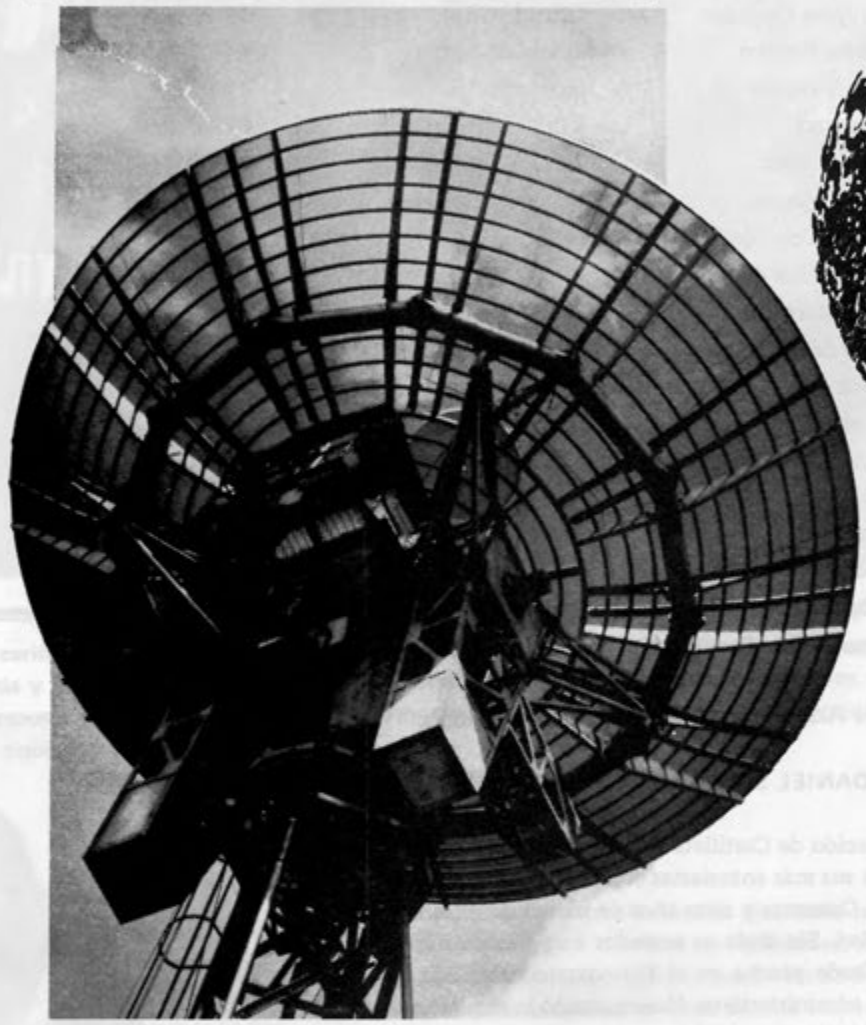

Una de las cuestiones que siempre nos traían de cabeza en los primeros años escolares era el calendario o mejor dicho aquellas fiestas dentro del mismo que no coinciden en la misma fecha todos los años. Nos lo debieron explicar más de una vez, pero cuando pasado el tiempo volviamos a caer en las reflexiones sobre el calendario, nos acosaban otra vez las acuciantes dudas que nos habían aclarado alguna vez pero, era evidente, nunca llegamos a asimilar de una manera definitiva; y es que, en el fondo, todo era muy sencillo, por lo que no nos encajaba aquella movilidad, aparentemente caprichosa, de las fiestas religiosas y como referencia primera la Semana Santa.

Tratábamos de aclararnos: Todos los años comienzan el día uno de enero y terminan el treinta y uno de

diciembre. El diecinueve de marzo siempre es San José y el veinticinco de Julio Santiago y el día de Navidad, por supuesto, el veinticinco de diciembre. Si un año es el tiempo que tarda la Tierra en dar una vuelta completa alrededor del Sol y dura aproximadamente 365 días y cuarto, y dentro de este periodo hay unas festividades perfectamente fijadas en el mismo, ¿a qué capricho obedecía que la Semana Santa y las fiestas anteriores y posteriores con referencia a ella variaran de un año a otro pudiendo quedar perfectamente determinadas como las demás que son el mismo día en los diferentes años?.

Todo parecía tan sencillo y tan claro... para el calendario respecto al Sol, que es como el año está definido en los calendarios de Occidente y para los astrónomos de todo el mundo.

Nuestros razonamientos no encajaban en este calendario porque las fiestas que se "movían" en el mismo, y motivo de nuestras desazones, está regidas por otro calendario: el lunar.

Si, un calendario que es muy sencillo también, pero que por falta de atención al mismo hacía que anduvieramos la mar de despistados.

La verdad, lo que nunca olvidamos son aquellas películas, viejos westerns, en que los indios norteamericanos prometían regresar "dentro de tres lunas"; estaban midiendo su tiempo en meses lunares. Cada mes lunar es el tiempo que dista, por ejemplo, entre dos lunas nuevas, o novilumios, consecutivas y que equivale a 29,53059 días (29 días, 12 horas, 44 minutos y 2,8 segundos), y también es llamado **periodo sinódico**, y que por otra parte es diferente al **mes sidéreo**, tiempo que la Luna tarda en completar una órbita completa alrededor de la Tierra y que equivale a 27 días, 7 horas, 43 minutos y 11,5 segundos.

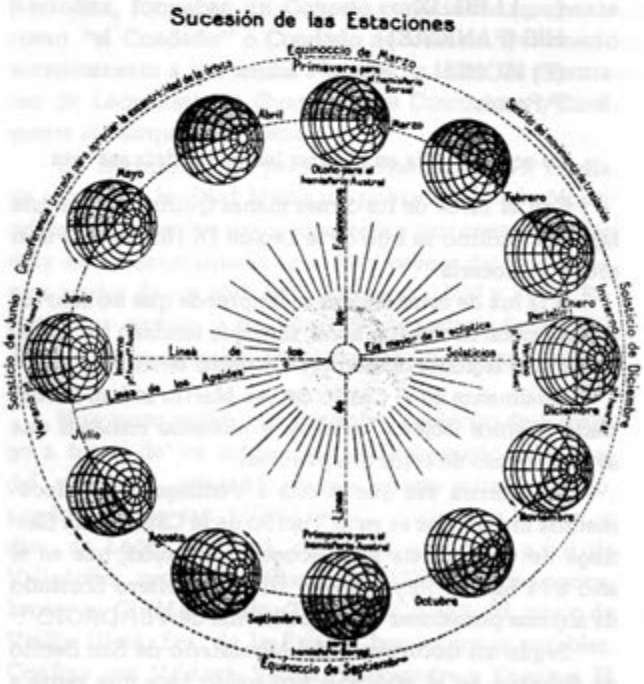

Las llamadas "fiestas móviles" del calendario litúrgico de la Iglesia Católica varían de un año a otro, pero están vinculadas entre si por una relación sencilla, que toma como referencia la Pascua de Resurrección, fecha ésta que sí se fija para cada año según el sistema lunar.

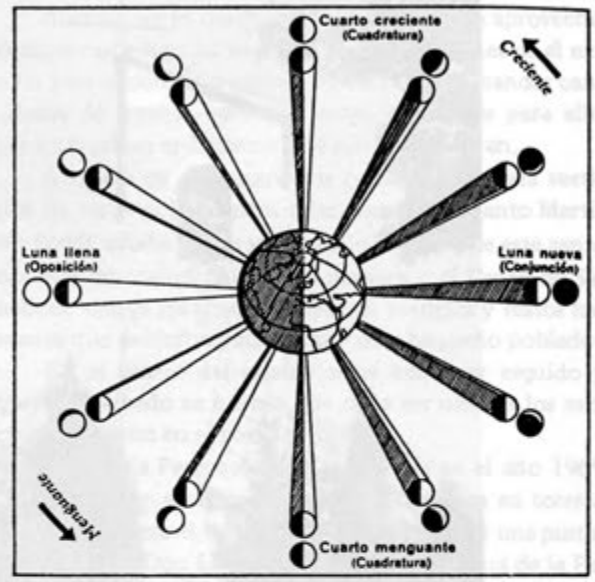

Fases que presenta la Luna al moverse alrededor de la Tierra. Se supone que la luz solar llega por la derecha

Ente indicio de "nostalgia lunar" sigue muy de cerca el método usado por los rabinos para fijar el Pesag o pascua hebrea. La Iglesia sigue definiendo hoy en día al Domingo de Resurrección como "el primer domingo subsiguiente a la primera luna llena después del equinocio de primavera en el Hemisferio Norte".

Como el equinocio, igual duración de la noche que el día, tiene lugar hacia el 21 ó 22 de marzo, el Domingo de Pascua puede tener lugar ese día (en el caso de que el equinocio tenga lugar un domingo y con luna llena) o llegar hasta el 29 ó 30 de abril (en el caso de que el equinocio tenga lugar un día después, y tras esperar 29 días resulta que la siguiente luna llena caiga en lunes). Esta fluctuación de hasta 36 días "arrastra" consigo a todas las demás fiestas móviles, que se obtienen contando un número determinado de días hacia atrás o adelante a partir del Domingo de Resurrección, como es el inicio de la Cuaresma, el Miércoles de Ceniza, cuarenta días antes del Domingo de Pascua.

La sabiduría popular de nuestros hombres del campo está muy familiarizada con el calendario lunar, pues entre estas sencillas gentes se sigue manteniendo la idea de que la luna creciente es propicia para sembrar los ajos, la poda de árboles, etc. teniendo como mucha fuente informativa un popular calendario zaragozano, sin haberse parado a preguntar, simplemente, por qué razón se vé siempre la misma cara de la luna; pero esto es ya otra historia.

Sergio Flórez Cosío

Verdiago

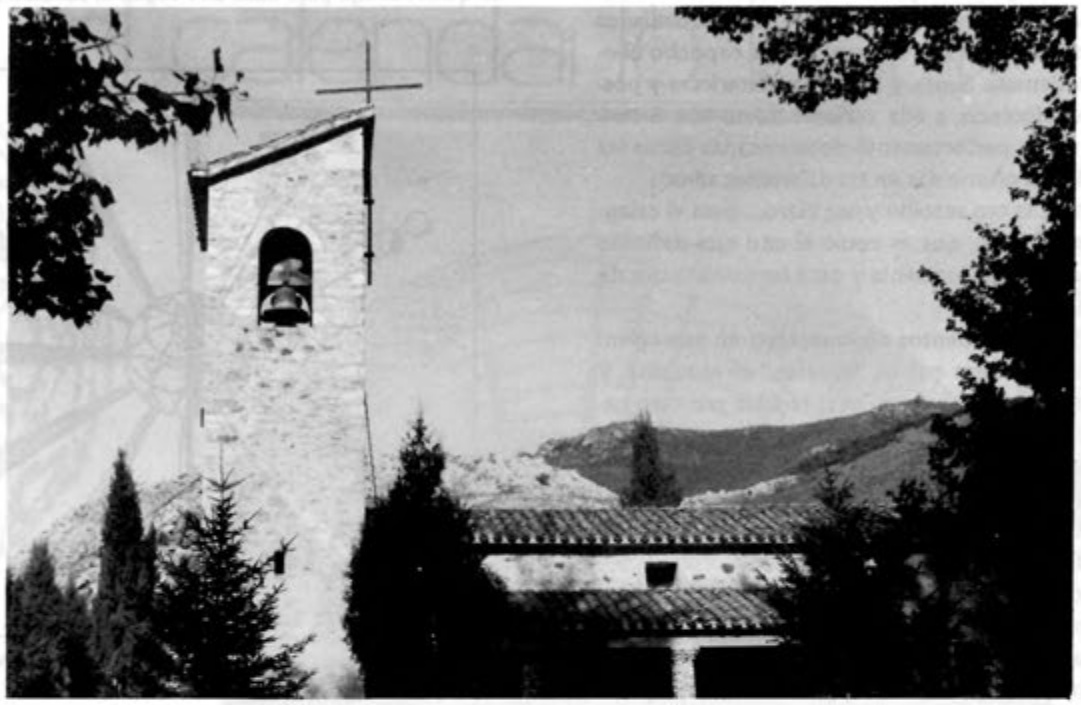

En nuestra ronda por los pueblos aledaños del Alto Esla llegamos hoy hasta Verdiago.

Sobre la etimología de la palabra "Verdiago" no existe unanimidad, sobre todo teniendo en cuenta la variedad de formas con que aparece en la documentación antigua. Mª. L. Albertos relaciona este nombre con "Virónicum", que aparece en una lápida vadiniense del mismo Verdiago y en otras dos de Valmartino y Utrero. Para otros Verdiago habría que relacionarlo con el adjetivo latino "Víridis" (verde) en atención al verdor de sus praderas y matorrales que lo circundan.

En términos de Verdiago han aparecido al menos tres lápidas vadinienses. La primera de ellas está depositada en el Museo de San Marcos de León y se conoce su existencia desde el año 1876. Estaba colocada en el patio de la casa de Don Manuel Flórez.

La transcripción puede ser la siguiente:

(D) M
(PEN) TIO VIR
(ONI) CUM CA
(DIS) FILIO
(ANNORU) N XL
(Hic) Situs Est

La tradución sería esta:

Con el favor de los dioses manes Pentio Virónico dedeca esta lápida a Cado su hijo de 40 años. Aquí está sepultado.

Se ha encontrado igualmente otra lápida en una propiedad de Don Cecilio Sánchez, cuya transcripción no obra aún en mi poder.

Asimismo se ha hallado otra lápida vadiniense muy singular e interesante en unas edificaciones de la Familia Valbuena, bastante fraagmentada, pero que hemos podido reconstruir de la forma siguiente:

(D) M
QVIRINA QVI (RINO)
(....) LEG. IX
HIS (PANICAE)
(P) ISONIS
F Posuit

Su equivalencia en nuestra lengua podría ser esta:

Con el favor de los dioses manes Quirina dedica esta lápida a Quirino su hijo de la Legión IX Hispánica. Pisón ordenó colocarla.

A la luz de estas lápidas se desprende que no solo los celtas poblaron nuestra zona, sino que también los romanos, cuyas legiones defendieron nuestro territorio.

Igualmente en el Castro de San Martín se han encontrado algunos objetos célticos y monedas romanas que avalan el paso de estos dos pueblos.

La primera vez que se cita a Verdiago en los documentos medievales es en el Tumbo de la Catedral de Santiago de Compostela que recoge la donación, que en el año 874 hizo el Rey Alfonso III al Presbítero Sisnando de algunas posesiones de "aquella villa de VERDAGIO".

Según un documento del Monasterio de San Benito de Sahagún en el año 958 Ermegildo hace una venta a

Munio Flínez y a su mujer Froileuva, entre otras heredades, de una que tiene "en aquella vega de VIRDIAGIO".

El Cartulario de Santo Toribio de Liebana también contiene dos documentos sobre transaciones en "Birdiagio ó VERDIAYO". Posiblemente esta última transcripción se refiera al nombre que se le daba ya en el año 1315 que es la fecha en que se copiaron en el Cartulario.

Entre los documentos de Santa María de Otero de las Dueñas también figura uno con fecha del año 1072 en que Pelagio Moniz hace una donación al Monasterio de San Martín de Pereda y a la Condesa Doña Justa de la heredad que tenía en territorio de VERDAIO.

En otro documento de la Abadía de Benvivere fechado en 1189 consta que la Condesa Doña Urraca, esposa del Conde Don Froila Ramírez hace donación a este Monasterio de varios pueblos de la zona, entre los que se cuenta VERDIAIO.

En un documento del año 1334 del Monasterio de Sandoval se recoge tambien una donación que hace al mismo Doña Inés Ramírez, Señora de Rivesla de parte del Señorío que posee en término de Verdiago.

El Becerro de Presentaciones de la Catedral de León del año 1468 menciona a este pueblo en los siguientes términos: "Verdiayo. La iglesia del conçeio. Non faz fuero ninguno; pero entra y arçediano e da pedidos".

Verdiago formaba desde muy antiguo parroquia con Valdoré y La Valilla de Valdoré, que era la iglesia matriz. Posiblemente el hecho de no estar gravada con fuero alguno en el Becerro se deba a este particular, siendo su iglesia unicamente de patronato del Concejo.

La Parroquia de Verdiago fué creada en el año 1897 con motivo del Arreglo Parroquial decretado por el Obispo Gómez Salazar, quedando bajo la titularidad de San Mamés.

Verdiago conjuntamente con Valdoré, la Velilla y Remolina, formaban un Concejo conocido vulgarmente como "el Condado" o Condado de Valdoré. Perteneció sucesivamente a la Familia Flagínez, a la de los Guzmanes de León hasta la Guerra de los Comuneros y finalmente al Marqués de Uceda.

En territorios hoy pertenecientes en parte a Verdiago existió en la Edad Media un poblado llamado Monticello, cuyo nombre aún se conserva y por cierto también muy bien documentado en el Medioevo y del que poseemos ventas de los años 949, 959, 964, 1027 y 1057. Resulta muy curiosa la del año 959 por tratarse de la venta de una tierra a cambio de un carnero y de una masa de hierro.

Muy poco debió cambiar este pueblecito de Verdiago a través de los siglos, pues el Diccionario de Madoz del año 1842, salvando algunos errores muy de bulto, nos lo describe así: "VERDIAGO: 1 (ugar) en la prov. y dicc. de León, part. jud. de Riaño. aud. terr. y c.g. de Valladolid, ayunt. de Villayandre. SIT. en terreno escabroso; su CLIMA es frio. Tiene 26 CASAS; igl. anejo de Velilla (Ntra. Sra. de la Esla) y buenas aguas potables. Confina con Valdoré, Velilla, Villayandre y Fuentes. El TERRENO es de mala calidad. En el term. y a muy corta distancia del CAMINO se sube para el Valle de Valdeburón, hay un criadero de galena argentífera, que esplota la Sociedad Minera de Castilla, representada por D. Miguel Iglesias. PROD. granos, legumbres, y pastos; cría ganados y caza de varios animales. PLOB. 25 vec., 104 almas. CONTR. con el ayunt."

Aunque no lo menciona Madoz Verdiago aprovechó siempre muy bien su cercanía al Rio Esla, pues de él extraía para el consumo propio y para la venta grandes cantidades de trucha, barbos y peces, rigiéndose para ello por unas sabias ordenanzas que aún se conservan.

A través de sus montes se conservan todavía vestigios de otros poblamentos tales como el de Santo Martino donde estaba enclavada la antigua iglesia de este santo no lejos del castro del mismo nombre y el Canto de Sahelices, donde igualmente abundan vestigios y restos humanos que debieron pertenecer a otro pequeño poblado.

En el centro del pueblo sigue aún muy erguido y muy conservado su horreo que debe ser uno de los muchos existentes en el pasado.

La Iglesia Parroquial fué restaurada en el año 1969 convirtiéndose su típica espadaña montañesa en torreta y sustituyéndose el retablo del Altar Mayor por una pintura al oleo de Don Luis Alonso Fernández, Cura de la Parroquia por entonces y hoy afamado pintor.

Sus fiestas se celebran el día 7 de Agosto en honor de San Mamés.

De sus personajes sobresalientes conocemos a Don Juan Antonio Rodríguez, que en el año 1737 era Clérigo de Menores y más tarde fué Capellán de la Capellanía de Nuestra Señora de Belén.

En el siglo pasado nació en este pueblo Don Patricio Flórez, que fué Cura Párroco de Santas Martas y se licenció en Teología a los 65 años.

Igualmente en el mismo siglo y con fecha posterior nació aquí Don Pedro Recio Recio, que fué primero Profesor del Seminario de Valderas, Párroco de la Santísima Trinidad de Sahagún 14 años, de Villanueva del Campo (Zamora) otros 25 y finalmente Párroco de Boñar hasta su muerte hace más de 40 años por otros 23 años. Era Doctor en Teología.

En 1894 nació en Verdiago Don Conrado Recio González, sobrino del anterior, quien a pesar de su gran talento solo sirvió coadjutorías en Tierra de Campos y la de Boñar conjuntamente con la Parroquia de Barrio de las Ollas. Murió en Verdiago en 1980.

Verdiago fué en esta zona un pueblo pionero en producción de energía eléctrica allá por los años 1920 en que instaló la primera central D. Fidel García y su fábrica se encargaría de distribuir luz eléctrica por primera vez a todos los pueblos de la Comarca hasta que fuera más tarde reemplazada por León Industrial.

Verdiago hoy apenas cuenta con 30 habitantes, ganaderos, mineros y pensionistas, pero su playa resulta muy concurrida durante todo el verano en que todos estos pueblos multiplican sus habitantes.

Julio de Prado Reyero.

El vocabulario minero en el valle de sabero

—S—

Sacar: Rescatar a un accidentado en la mina.
Salario: Pago o sueldo que se percibe por el trabajo.
Salida: Cese de jornada de trabajo.
Salir: Pasar del interior de la mina al exterior.
Saltar: Desviarse la capa de derecha a izquierda a consecuencia de una dislocación.
Saltacarril: Placa de paso de una vía a otra.
Salvamento: Brigada de obreros destinada a intervenir en caso de accidente.
Salvar: Rescatar con vida a un accidentado.
Sanción: Castigo, pena.
Sanear: Asegurar el frente de materiales que puedan desprenderse.
Santa Bárbara: Patrona de la minería.
Sección: Cada una de las partes en que están clasificados los trabajos.
Sepultar: Quedar un operario cubierto con escombro o carbón.
Serie: Dos o más tajos correlativos.
Serrucho: Utensilio minero de una sola manija que sirve para aserrar.
Servicio: Prestación laboral o periodo de jornada.
Sierra: Utensilio minero o lugar donde se prepara la madera para la mina.
Silicosis: Enfermedad profesional producida por el polvo de la roca sílice de la mina.
Silicoso: Acepción vulgar de silicótico.
Silicótico: Enfermo de silicosis.
Sindicato: Organización obrera cuya finalidad es defender los intereses profesionales.
Sirena: Pito que anuncia la entrada o salida del trabajo.
Sobrecarga: Exceder de capacidad de trabajo la máquina de extracción o transporte.
Sobreguía: Galería superpuesta a la principal.
Socavón: Hundimiento con proyección hacia el exterior o entrada a mina a nivel de aguas.
Sociedad: Nombre que se da comunmente a la Empresa.
Socio: Persona que aportaba capital para formar empresa.
Socorro: Acción de asistir a un accidentado y dícese también de la llamada Sociedad de Socorros del Amparo.
Sofocar: Apagar un incendio en la mina.
Soldador: Mecánico dedicado en la empresa minera a la soldadura.
Solera: Madero donde se apoyan otros para sostener uno o dos cuadros.
Sombrero: Casco protector de la cabeza en las faenas mineras.
Sonda: Máquina para barrenar o taladrar a pequeña o larga distancia para reconocimiento de mineral.
Sondeo: Perforación o barreno de reconocimiento.
Soplar: Acción impelente de un ventilador.
Sucesiva: Antigua explotación minera de la comarca.
Sueldo: Salario.
Sutirage: Vocablo francés con que se conoce a cierto método de extración de carbón de hundimiento.

NOTAS CULTURALES

El día 16 de Octubre se celebró con la celebración de la Eucaristía y un ágape en común la inauguración del curso de U.N.A.E.

El día 27 de Octubre en los salones del Casino Saberense tuvo lugar una conferencia sobre la Educación Permanente de los Adultos a cargo de D. Angel Suárez Suárez, Director del Centro de Formación Permanente de Adultos de León. Fue organizada por UNAE de Sabero.

El día 31 de Octubre, Día Mundial de Ahorro, tuvo lugar en el Cine del Círculo Recreativo Saberense un Concierto a cargo del Coro de San Guillermo de Cistierna, que interpretó varios números de Música Clásica. Organizó la Obra Cultural de CAJALEON.

El día 15 de Noviembre la Coral Santa Bárbara del Valle de Sabero, bajo el patrocinio de la Excma. Diputación Provincial de León, ofreció un Concierto de Música Clásica en la Iglesia Parroquial de Boca de Huérgano.

La Asociación de Amas de Casa de Sabero ha organizado en la Casa de Cultura de Sabero un Curso de trabajos manuales, durante este mismo mes de Noviembre.

Igualmente la Asociación de Amas de Casa de Olleros de Sabero ha organizado un curso idéntico de trabajos manuales, que se desarrolló en los locales de la Asociación.

El día 22 de Noviembre celebraron conjuntamente la Fiesta de Santa Cecilia, Patrona de la Música las corales de San Guillermo de Cistierna y la de Santa Bárbara de Sabero. Los actos incluyeron una Misa que se celebró a las 7 de la tarde en la Iglesia Parroquial de Sabero seguida de un concierto en que interpretaron primero por separado y luego conjuntamente un selecto programa de Música Clásica y Sagrada, que fué muy aplaudido por el numeroso público que las acompañó. Dirigieron los Maestros Valdés y Brime.

Seguidamente fueron obsequiados con una merienda en los salones del Casino de Sabero.

El día 23 de Noviembre dió comienzo en Sabero el Ciclo de Películas que ofrece CAJALEON a los niños del Valle de Sabero, que gozaron en este día lo suyo con las peripecias de D. Camilo y Pepone.

En Olleros el Grupo de la Tercera Edad se reunió en el Salón Parroquial para iniciar las convivencias del curso.

En Sahelices de Sabero el Grupo Cultural PEÑA VENERA también ha iniciado un ciclo de películas de Video que se ofrecen en el Salón Parroquial.

El día 6 de Diciembre la Coral de Santa Bárbara del Valle de Sabero ha ofrecido un selecto concierto en Almanza.

El día de Santa Bárbara ha ofrecido en la Iglesia Parroquial de Olleros de Sabero un concierto de canciones populares y Música Clásica la Coral Isidoriana que dirige el Maestro Teodomiro Alvarez García. Organizó CAJALEON.

El día 4 de Diciembre con motivo de la Fiesta de Santa Bárbara, Patrona de la Minería se celebró en la Plaza Cerrada un magno Concierto en que actuó la popularísima María Jesús con su acordeón y Balto que interpretó varios números de ilusionismo.

En este mismo día, dentro de las celebraciones de la Patrona, en el Colegio de HULLERAS DE SABERO se descubrió una lápida en memoria del que fuera su profesor y director D. Rafael Alvaredo Moro.

La Asociación UNAE de Sabero ha organizado una

charla sobre los problemas de la jubilación que ha ofrecido su Presidenta Provincial Dña. Margarita Fernández de Lis.

También las Amas de Casa han celebrado la Convivencia Navideña tradicional.

El Colegio HULLERAS DE SABERO ha celebrado igualmente el FESTIVAL INFANTIL DE NAVIDAD en el que han intervenido todos los cursos interpretando teatro navideño y villancicos.

El día 6 de Diciembre en el Círculo Recreativo Saberense y patrocinado por la Obra Cultural de CAJA-LEON el teatro infantil PLUJA ha ofrecido la obra MOMO que dirigió XIMO VIDAL.

El 11 de Diciembre en el Casino de Sabero conferencia sobre "alergias" a cargo del Dr. D. Jesús Marcos.

HULLERAS DE SABERO ha organizado para este mes de Diciembre la 1. SEMANA CULTURAL que se ha desarrollado conforme a este programa:

ACTOS

Martes, 16 - 19 horas

INTRODUCCION, a cargo del Director Técnico D. Enrique Valmaseda Lozano.

AUDIOVISUAL, sobre los Picos de Europa.

CHARLA - COLOQUIO, **Planificación Familiar** a cargo de Ginecólogos de dicho Centro.

Miércoles, 17 - 19 horas

CHARLA - COLOQUIO, a cargo de D. Julio de Prado Reyero, "Antecedentes del valle de Sabero"

CORO UNIVERSITARIO DE LEON, actuación en la Iglesia Parroquial de Sabero, 8 tarde.

Jueves, 18 - 19 horas

CHARLA-COLOQUIO, **"Salud Pública"** a cargo del Doctor Sandoval, Director Provincial del Insalud de León.

"CORAL SANTA BARBARA" DEL VALLE DE SABERO.- Polifonía, canción popular, etc.

Viernes, 19 - 19 horas

Danzas "Peñacorada" de Cistierna.

CHARLA - COLOQUIO, **"Delincuencia, reinserción social, drogas"**, a cargo de D. Manuel Ramos, Licenciado en Historia, miembro del CEPA de Madrid.

Sábado, 20 - 20 horas

Teatro La Fragua. Obra: **"Un féretro de Hartura"**.

Domingo, 21 - 19,30 horas

CINE, proyección de la película: **El Filandón.**

Comentarios: Por Julio Llamazares, escritor leonés y José M. Martín Sarmiento, Director de la película.

Lunes, 22 - 19 horas

CHARLA - COLOQUIO, **"Cultura popular y cultura impuesta"** a cargo de D. Bernardino Martínez Hernando.

ENTREGA DE PREMIOS

CLAUSURA: ACTUACION DE LA TUNA UNIVERSITARIA DE LEON.

NOTA.- Habrá servicio de autobuses gratuito para quien lo desee.

AGRADECIMIENTO

Con motivo del descubrimiento de una placa a la memoria de mi padre (q. e. p. d), acto que tuvo lugar en el Centro Escolar de Hulleras de Sabero el pasado 4 de Diciembre, festividad de Sta. Bárbara, era mi intención el haber dirigido a las personas asistentes unas palabras de gratitud en nombre de la familia.

Lo emotivo del momento y el espontáneo movimiento de las personas allí congregadas, que se volcaron en cariñosas muestras de afecto hacia los familiares del homenajeado, que allí nos encontrábamos, impidió mi propósito. Por eso, a través de estas líneas en "Castillete", quiero expresar, en nombre de toda la familia, nuestro agradecimiento sincero y perenne a la Asociación de Padres de Alumnos, al Claustro de Profesores del Centro y a los Directivos de Hulleras de Sabero, instituciones éstas que promovieron e hicieron posible dicho homenaje. También hacemos extensivo éste deber de gratitud a cuantas personas dieron vida y calor con su presencia y afecto al referido acto.

Es mi mayor deseo que el entusiasmo y optimismo constantes, con que mi padre desarrolló su vocación y profesión a lo largo de cuarenta años, tengan continuidad en los actuales Profesores, para mayor fama del Centro y bien de los niños de Sabero. Estoy seguro que así será.

Paulino Rafael Alvaredo Ponga
AS PONTES (LA CORUÑA)

Se descubrió una placa en memoria del Grupo Escolar

LA FIESTA DE SANTA BARBARA SIRVIO DE TELON AL HOMENAJE DE RAFAEL ALVAREDO

L.A.T.

La villa minera de Sabero celebró, como ya es tradicional, la festividad de Santa Bárbara, Patrona de la minería.Un año más, la Cofradía local de Santa Bárbara, honró a su santina y en un dilatado programa intentando dar satisfacción a todos.

La plaza cubierta y cerrada fue el marco idóneo para esta época invernal y donde numerosísimo público acudió a presenciar las atracciones. Las orquestas "Nova Sinfonía", de Valencia, amenizó la verbena del miércoles y la "Euromusic", de Navarra, toda la velada del jueves. La popular María Jesús y su acordeón deleitó durante dos horas a los mayores y pequeños interpretando sus principales éxitos. El ilusionista Balto y la alegría de la Tuna universitaria de León, completaron los alicientes folklóricos de la jornada.

En el aspecto religioso la Santa Misa, en la Iglesia Parroquial y la tradicional procesión, llevando a hombros a la santina, recorrió las calles de la villa.

Pero este año, al carácter festivo se unió otro acto, de carácter emotivo: El reconocimiento y agradecimiento a un personaje muy querido en esta cuenca minera, Rafael Alvaredo Moro, fallecido hace cuatro años. Director del Grupo Escolar de E.G.B. del Colegio Hulleras de Sabero y Anexas, S.A.

Este acto consistió en descubrir una placa, en su memoria, en las instalaciones del mencionado centro escolar. En este póstumo homenaje, la presidenta de la Asociación de Padres de Alumnos, Blanca de Miguel, recordó en unas emotivas palabras la figura del homenajeado. Estuvieron presentes su viuda, hijos, familia y todas aquellas personas que de un modo u otro, quisieron participar en este acto.

La dirección de la Cofradía Santa Bárbara, encabezada por Enrique Blanco, ha organizado unas amenas jornadas, esperando que para el año 87, de nuevo esta cuenca minera vuelva a conmemorar la festividad en honor de su Patrona.

Vive y deja vivir

León, 20 Noviembre 1.986

La vida sería a veces monótona y rutinaria si de vez en cuando no surgiera esa chispa que le da aliciente, haciendo que la curiosidad mueva a las masas.

Esto ha ocurrido con el rodaje de la película "Luna de Lobos" que se está llevando a cabo en lugares tan conocidos, que la novedad ha estimulado a infinidad de personas, para ver de cerca algo tan insólito como es el rodaje de una película.

El hecho ha causado gran espectación, tanto por el argumento de la película sobre un pasado no muy lejano y vivido por muchos de los habitantes del entorno, como por ser el autor de la novela en que se basa, Julio Llamazares, hijo de D. Nemesio, Maestro Nacional, quien ejerció la tarea de enseñanza durante varios años en las escuelas de Olleros.

Yo he leído la novela, lo hice por esa misma curiosidad a la que antes aludía, más, a medida que fui adentrándome en su lectura me apasionó de tal manera, que la leí completa como se suele decir de un tirón.

Más adelante la he vuelto a leer despacio, desmenuzando su contenido como quien degusta un buen vino. Pienso que el director de cine tiene en sus manos algo que puede llegar a ser grandioso, si sabe plasmar en imágenes todo lo que la pluma de Julio transmite. No quiero ser agorera pero, me pregunto: ¿Habrán sido capaces el director y guionista de captar toda la sensibilidad y delicadeza con que Julio trató a sus personajes?.

Con las tomas de paisajes (donde el alma de poeta del autor se pone de manifiesto) no es de esperar que tengan problemas, pues la naturaleza hablará por si sola ya que los lugares elegidos para rodar, son de una belleza impresionante.

Lo que no deja lugar a duda es que la película está siendo objeto de una atenta espera. Ni que decir tiene que todos la consideramos un poco nuestra, por ser el autor de la novela leonés y leonesas son las tierras en que se está rodando.

Dios quiera que los resultados sean óptimos y que el mensaje que encierra llegue a todos, para que situaciones como las que han servido para que esta novela haya sido escrita, no se vuelvan a repetir.

Sepamos ser respetuosos con aquellos que no tienen nuestros mismos ideales, al igual que deseamos sean respetados los nuestros.

Nada hay tan hermoso como vivir y dejar vivir, crear y dejar crear. Así de sencillo.

T. Alvarez Borgio

NAVIDAD DE 1.986

COLEGIO HULLERAS DE SABERO

VIERNES, 19 de Diciembre a las 4,30 de la tarde en el CINE DE SABERO

PRESENTACION FESTIVAL ARTISTICO NAVIDEÑO

1. Preescolar 1ª y 2ª, cantan el villancico "CAMINANDO, CAMINA LIGERO".
2. "JOTA DE LA ESTUDIANTINA" - 3ª y 4ª.
3. "LA MANTA", Teatro dramático - 8ª.
4. "TITOS DEL ESTUDIANTE" - 5ª y 6ª.
5. "CARTA A MI TIA", Teatro cómico - 7ª y 8ª.
6. "ISA CANARIA" - 1ª y 2ª.
7. "LA MUELA", Teatro cómico - 7ª y 8ª.
8. "ESCENEFICACION" - 6ª.
9. "JOTA DE LAS SONAJAS" - 7ª y 8ª.
10. "QUE CANTEN LOS NIÑOS", con lo que ponen fin al Festival los alumnos del Colegio, dirigidos por Dn. Pedro Suárez.

DONDE SE PIDE CON TODA CORDURA UNA CALLE PARA ARSENIO MARCOS

"Napoléon en Chamartín" es uno de los famosos Episodios Nacionales del gran don Benito Pérez Galdós. Porque en efecto el Emperador francés llegó –vió... pero no venció– hasta los aledaños de Madrid. Entonces Chamartín de la Rosa era un poblado que hoy, con el crecimiento de la capital, es un distrito municipal madrileño. Y en Chamartín está el Estadio Bernabeu, que antes llevaba el nombre de ese mismo barrio.

Bueno, pues a lo que íbamos. A Napoleón nadie le quería en España, claro está; vino, pero no le trajimos. En cambio, a quien sí trajeron, casi ciento ochenta años mas tarde, fue al **Napoleón** de la canción moderna, a "La Voz", a Frank Sinatra. Que entró y salió de Chamartín –Estadio Santiago Bernabeu– la noche del 25 de septiembre de 1986 envuelto en el aura de triunfo que siempre le rodea. Era su actuación primera –tal vez también la última– en vivo y en directo en tierra española. Los que vivieron aquella irrepetible velada no lo olvidarán jamás.

¿Y quién fue el osado, el arrojado, casi diríamos el chiflado, el "kamikaze" que acababa de conseguir lo que nadie había logrado antes en este país? Ya lo sabeis: Arsenio Marcos Rodríguez, **Seni** para cuantos le conocimos en infancia y juventud, hijo de la señora Iluminada (q. e. p. d.) y del señor Arsenio. Un empresario saberense hace años radicado en Bilbao que, con la ayuda de socios y de amigos, en tandem con una intrépida mujer de negocios bilbaina, Rosa de Santiago, luchando contra el tiempo –el cronológico y el metereológico–, desafiando toda suerte de inclemencias, trabas, dificultades, insidias y esquivando mil y una zancadillas, hizo subir a un escenario español a FranK Sinatra, el gran señor de la música moderna.

Quien arriesgó hasta la camisa en el empeño. Quien, contra viento y marea, proclamaba al término del memorable concierto en Chamartín que ningún desengaño o amargura le podían arrebatar el orgullo de haber colocado al artísta norteamericano –repito, por primera y última vez– en un tablado español. La persona que en un gesto de generosa elegancia, arranque de la mejor hidalguía leonesa, obsequiaba a "Ojos Azules" y al gentío que le aclamaba con un fastuoso castillo de fuegos artificiales, nada más acabar el concierto (recuerdense los carteles "A. Marcos presenta; F. S. en concierto"), espectáculo rematado con luminarias en las que leía "Gracias, España. Frank Sinatra" (cuando nos hubiera gustado leer: "Gracias, Arsenio, gracias, Rosa: España y Frank Sinatra")...

La Prensa nacional ya le llama "el pastor". No es ningún secreto, y él no lo oculta, que Arsenio empezó cuidando ovejas en Corcos y vacas en Sabero, y que su talento y su talante le han ayudado a abrirse camino en la vida. Arsenio es un ejemplo; singular de "self-mademan", de hombre que se hace a sí mismo, aunque en su capítulo de gratitudes –se lo confiesa a todo el mundo– cuentan mucho las enseñanazas que recibió de don Rafael Alvaredo y de don Vicente García Gómez. El resto lo aprendió de la vida, que –ocioso es decir– constituye la mejor Universidad. Por lo demás, todos los saberenses tienen prueba de su campechanía, de su noble afabilidad, de la lealtad que profesa a los suyos y al pueblo que le vió nacer. Porque Arsenio Marcos es de los que se acuerda de Peñacorada cada vez que sale en pantalla el monte que sirve de emblema a las películas de la Paramount.

Arsenio, al lado de Rosa de Santiago, fotografiado ante el Estadio Bernabeu poco antes del primer recital de Sinatra en España.

"A. Marcos presenta... ", anuncios como éste aparecieron profusamente en la Prensa de Madrid en vísperas de la actuación de "La Voz".

FRANK SINATRA

Mr. Rubin, el todopoderoso abogado de Sinatra definió muy bien a Arsenio: "Desde el primer momento, tuve la impresión de que es hombre cabal". En esa calificación coincidían muchos periodistas de Madrid, que dedicaron a **Seni** y a Rosa de Santiago un simpático homenaje el día 9 de octubre, día en que se presentó a los medios informativos el video grabado durante el concierto de "Frankie".

Sin ánimo de exagerar, y mucho menos de menospreciar el renombre y los méritos de otros, digo que Arsenio es el saberense más ilustre de los últimos años. ¿O hay quien dé más?

Por todo lo cual propongo algo que ningún buen paisano puede regatear. Para que la autoridad municipal, si tiene a bien, haga suya la idea –en el supuesto de que haya surgido ya antes– y obre en consecuencia: **una calle de Sabero para Arsenio.** Con una placa que rece, más o menos, así: "Calle de **Seni** Marcos Rodríguez. Consiguió lo imposible: que Frank Sinatra cantara en España (1986)".

Mientras ese reconocimiento llega, uno se alegra de que **Seni** haya sobrevivido a la aventura, y con el temple y la alta moral que han forjado su carácter. Qué caramba: ¡Viva Arsenio!.

W. LI

poemas

CUANDO DE LA MINA OSCURA SACA CARBON TANTA GENTE

Asi dice la copla y que bien cierto es.
Cuando de LA MINA oscura /saca Carbón tanta gente / pasando tanta amargura / para que yo me caliente.
Amargura y sinsabores, crudeza real y viva a corazón abierto. Hombres de cara negra y LAMPARA prendida en su sombrero.
Hombres venidos de todo el cuadrante ESPAÑOL a la llamada del dinero y del jornal seguro HOMBRES que día a día se saludan a boca de POZO con esa extraordinaria frase, NO MANCARSE. Cuando dicen esas dos palabras qué cariño encierra y qué solidaridad de compañero, de hermano, de amigo.
Esas mujeres. Benditas mujeres del minero. Corazones de racimos enlutados. Que esperan y esperan la llegada del cabeza de familia con las VELILLAS de sangre prendidas en el Altar de SANTA BARBARA Patrona de los MINEROS con una esperanza. Una esperanza larga que a veces se hace interminable y no llega porque la Mina ha tronado Dios mio cuando truena, truena bien y duele fuerte tan fuerte, que se paga con la vida el duro tributo del trabajo.

ASI CANTA EL MINERO EN LA MINA

Y a la mujer del Minero /
se la puede llamar viuda
porque el minero trabaja
haciendo su sepultura
Debajo de la tierra sin mas luz que su propia luz.
Con un montón de amigos. Las rencillas se olvidan ante el peligro y el tronar de la goma 2 cuando arranca la piedra y se avanza y se avanza a ese mundo negro para arrancarle a la madre tierra su riqueza y calentar al país al tiempo que el pulmón se ennegrece, se endurece, se llena de polvo negro de la piedra y el carbón que arrancó el valiente MINERO.

CAMINO DE LAS ESTRELLAS

Esta frase, grabada y cincelada por un viejo clérigo en un camposanto que decía: quien muere agarrado al martillo picador viajará su alma al sendero preferido para su encuentro con el Señor.
Mineros del valle de SABERO. Quemais la vida enterrados con el pecho al descubierto, desafiando a la muerte sin ver el azul del Cielo, metidos bajo la tierra muriendo más que viviendo, mineros sois de la Mina sacando el carbón tan negro.

J. Luis Pérez Suárez

REINA DE MI VALLE.

Tú eres Reina suave y amorosa
como una blanca luna derretida
sobre el alma solemne y recogida
de mi olvidada tierra silenciosa.
Frescor son tus miradas cristalinas
llovidas a cascadas de ternura
del minero en la frente honesta y dura.
¡Qué bello con su aureola de colinas
duerme en el blando mar de tus entrañas
sumergido mi Valle de Sabero!.
¡Oh, si, yo volveré, volveré un día,
cuando despide el sol a tus montañas,
y gritaré partido de alegría:
Tú, Reina de los ángeles mineros!.

Quinito.

DEPORTES

Un año más el C.D. CANALONES - SABERO se encuentra inmerso en la 1ª DIVISION PROVINCIAL DE FUTBOL- SALA, deparandonos cada semana el consiguiente espectáculo deportivo y; más este año, donde los equipos participantes se han reforzado a un alto nivel.

Esta temporada se ha tenido que dividir en dos grupos, al haber aumentado el número de equipos, con el fin de evitar el número de grandes desplazamientos. Por una parte los equipos integrantes de Astorga, La Bañeza, y la zona de El Bierzo, y por otra parte los de León capital, Boñar y Sabero, quedando de la siguiente forma:

ZONA DE LEON
BAR RUA 11 / RIAS BAJAS
AVICOLA LEONESA / EL FERRAL
SANTA RITA PETUNIA
ELECTRICIDAD ROFER
LEON SALA
IMPERIAL
MACI´3 / SANYO
C.D. UNIVERSIDAD
CAFETERIA LONGA
C.D. CANALONES - SABERO

ZONA DE EL BIERZO
BERMAFI
HOTACHI / LA BAÑEZA
SANTA ANA / ASTORGA
LAS VEGAS CACABELOS
BEMBIBRE ESTRUENDO
J.T. ELECTRICIDAD FERRER
PEÑACUAL CACABELOS
C.D. ACUARIO
LAYMAR

Por el equipo de nuestra comarca, que ha sufrido una notable variación con relación a la temporada pasada, formas los siguientes jugadores:
PORTEROS: Mero, Castro y De la Flor
CIERRES: Mota y Josines
ALAS CIERRES: Villa y Tomás
ALAS: Juani, Mariano y Morán
PUNTAS: Baños y Campos

Habiéndose incorporado al equipo: DE LA FLOR (Portero), CAMPOS (Punta), MARIANO (Ala), TOMAS (Ala cierre).

Con ellos se ha ganado en fuerza en todas las líneas. Por una parte Mariano, con sus grandes dotes de visión de juego, técnica y organizador es, junto a Juani, los directores del conjunto. Campos con sus demarques y velocidad da brio al equipo. Tomás es un valuarte y gran marcador y De la Flor es todo valentía y promete dar grandes tardes de gloria.

Con la ilusión y la profesionalidad de Paco se ha hecho que el equipo funcione mejor físicamente, aunque las ausencias de los entrenamientos, por razones profesionales, ha hecho que aún no se noten los buenos resultados.

Una vez finalizada la primera vuelta de la 1ª fase de la Liga y el primer partido de la segunda fase la clasificación de los equipos es la siguiente:

GRUPO –A–

Jornada 10.ª

C.D. Canalones, 2-León Sala, 2
Cafetería Longa, 1-Electricidad Rófer, 3
Santa Rita/León Sport, 3-C.D. Universidad, 0
Maci'3/Sanyo, 2-Avícola Leonesa/El Ferral, 5
Rúa 11/Rías Bajas, 5-Imperial de Boñar, 2

CLASIFICACION	J	G	E	P	GF	GC	PT.
Rúa 11/Rías Bajas	**10**	**7**	**2**	**1**	**38**	**16**	**16**
Avícola Leonesa/El Ferral	10	7	2	1	40	33	16
León Sala	10	6	1	3	25	13	13
Santa Rita/León Sport	9	4	2	3	25	16	10
Electricidad Rófer	10	5	0	5	30	23	10
C.D. Canalones	9	3	2	4	29	28	8
Imperial de Boñar	10	3	1	6	20	29	7
Maci'3/Sanyo	9	2	2	5	17	36	6
C.D. Universidad	9	2	2	5	13	32	6
Cafetería Longa	10	2	0	8	23	34	4

GRUPO –B–

Jornada 10.ª

Las Vegas Cacabelos, 1-Peñalcúa Cacabelos, 1
Laymar, 0-Santa Ana, 2
Hotachi/La Bañeza, 3-Bermafri, 2
Bembibre Estruendo, 2-J.T./Electricidad Ferrer, 1
Descansó: C.D. Acuario

CLASIFICACION	J	G	E	P	GF	GC	PT.
Bermafri	**9**	**7**	**1**	**1**	**26**	**16**	**15**
Hotachi/La Bañeza	9	6	2	1	31	19	14
Santa Ana (1)	9	6	1	2	27	13	11
Las Vegas Cacabelos	9	5	1	3	28	15	11
Bembibre Estruendo	9	3	2	4	12	24	8
Laymar	9	2	2	5	28	35	6
C.D. Acuario	7	2	0	5	17	21	4
Peñalcúa Cacabelos (1)	8	1	3	4	10	17	3
J.T./Electricidad Ferrer	9	1	0	8	15	34	2

En el Grupo A se puede apreciar que el Rúa 11/ Rias Bajas, el Avícola Leonesa/El Ferral, al que Canalones le infringió la primera derrota por 7-2 en un partido de gran nivel, y el León Sala están clasificados para el Play-off para el título; estando Santa Rita Petunia/ León Sport, Electricidad Rófer, Canalones y R. Imperial para las otras dos plazas. En el grupo segundo parece claro que el Bermafi, Hotachi/ La Bañeza, Santa Ana y Las Vegas Cacabelos tienen asegurados el play-off.

Respecto a nuestro representante, el C.D. Canalones- Sabero, podemos asegurar que nos sigue ofreciendo un juego bonito, entretenido, vistoso; notándose un poco la coordinación entre los nuevos y antiguos jugadores, pero que con el paso de los partidos se van acoplando y así poder ver grandes partidos, como el del día 6 ante el Rofer, aunque se perdiese y ante el León Sala, el día 8, con el internacional Barrientos en sus filas así como varios jugadores que proceden de la División de Honor; pero ese día Canalones nos ofreció unos de los mejores partidos que hayamos podido presenciar teniendo como figura estelar a su portero Mero, que lo paró casi todo (menos dos tiros), finalizando el encuentro en empate a dos y elogiando el juego de Canalones los visitantes.

Para finalizar este mes de diciembre tiene dos salidas de dificil papeleta, pero donde deberá de obtener algún positivo para nivelar la tabla, ya que cuenta con dos negativos y seguir teniendo aspiraciones de entrar en la A-1

El poder participar en una competición de tan alto nivel y el poder promocionar este deporte significa para el C.D. CANALONES-SABERO, grandes sacrificios y aportaciones, de las que debemos destacar a:

HULLERAS DE SABERO Y ANEXAS, S.A. EXCMO AYUNTAMIENTO, EXMIVOSA, S.A. TRANSTIR, S.A. TRANSPORTES MERAYO, BANCO CENTRAL, BANCO BILBAO, ANGEL DIEZ, ISMAEL LOZANO, CAFETERIA YENSI Y BAR CAMPOS, así como a 45 simpatizantes que se han hecho socios aportanto gran parte de los gastos que origina la Competición. A todos ellos nuestras más sinceras gracias esperando que sigan colaborando.

De nuestra andadura por la División Provincial ha surgido el que la Federación Leonesa haya creado una Asociación Comarcal de Futbol-Sala, para que de sus componentes, uno de ellos, pase a nuestra división.Puestos en contacto con varios equipos para ir dándoles a conocer por medio de esta revista, no ha podido ser ya que la competición no ha empezado, se espera que lo haga en este mes, de la que daremos la mayor información posible.

FUTBOL

En el deporte Rey parece ser que el C.F. BARCELONA se ha afianzado en la cabeza de la Liga, siguiéndole muy de cerca el Real Madrid, Atletic de Bilbao, At. Madrid y los equipos revelación de la temporada, Español y Mallorca.

Por la cola vemos que se ha clarificado bastante y el Sabadell, Osasuna y Santander lo tienen muy difícil para salvar la categoría, y como el Real Murcia, de Kubala, ha pegado un estirón tremendo y parece ser que se va a clasificar en un lugar cómodo.

En la segunda división, grupo A, vemos como el Logroñés este año no quiere que se le escape el ascenso y como el Valencia lucha fieramente para volver a donde le pertenece por Historia y por entidad de Club.

En la 3 División, grupo Octavo, está encabezada por la Ponferradina que marcha líder en solitario y la vemos muy fuerte y, nuestra Cultura Leonesa, lucha por entrar dentro de los primeros puestos, el Toreno, At. Bembibre y Astorga bailan por el medio de la tabla, mientras el Cultural de León se hunde por los últimos lugares.

En cuanto a nuestro representante Comarcal, El Club Deportivo Esla, tenemos que informaros que este año, dado la cantidad de bajas habidas, algunas muy buenas y notables, como las de Carlos-Abel, Mariano, Toño, Modino, etc. que han dejado al Club tambaleando. El técnico, Paco Hormigo ha tenido que hacer mil bagajes para poder formar el equipo, teniendo que dar entrada a infinidad de juveniles, ya que este año ha desaparecido, por lo que los resultados no van muy conformes según nos manifiesta, pero que tiene esperanzas de que estos nuevos valores se vayan acoplando a esta dura categoría, donde la veteranía si es un grado, y en su trabajo silencioso poder sacar sus frutos. De todas formas no se encuentran muy mal clasificados y su juego es bonito y sencillo.

Manolo Castro

CLASIFICACION	J	G	E	P	GF	GC	Ptos
C.F. Bañeza-Marina	8	7	1	0	25	3	15
Club D. Jiménez	8	6	2	0	22	12	14
Villabalter-Oblanca	8	6	0	2	27	13	12
Club F. La Robla	9	5	2	2	13	8	12
D. Universidad	8	4	2	2	16	8	10
S. Lorenzo-Nogarejas	8	3	2	3	14	12	8
D. Huracán-Z	8	3	2	3	13	16	8
U.D. Benavides	8	3	0	5	13	18	6
Club D. Esla	9	2	2	5	11	19	6
Club D. Valderas	9	1	4	4	12	22	6
Club D. Unidad	8	2	1	5	14	18	5
Club P. Coyanza	8	2	0	6	13	23	4
Rayo Sta. Marina Rey	9	1	0	8	10	30	2

Cocina

Preparación: 10 minutos
Cocción: 10 minutos
Dificultad: fácil

Solomillo al queso de Cabrales

Para 6 personas

6 medallones de solomillo de 300 g,
6 cebollitas pequeñas,
150 ml de nata líquida,
250 g de queso de Cabrales,
5 dl de caldo de carne concentrado,
1 dl de aceite de oliva, sal.

Limpiar los medallones para quitarles toda la piel y la grasa; sazonarlos.
En un cazo de fondo grueso calentar el aceite e incorporar las cebollitas muy picadas, el caldo de carne, la nata y el queso.
Dejar reducir a fuego lento, revolviendo con una espátula de madera hasta que la salsa esté ligada, aproximadamente 5 minutos.
Colocar una sartén a fuego vivo con el aceite. Cuando esté bien caliente, se echa el solomillo, dándole una vuelta de cada lado para que el centro quede sangrante. Cuando la salsa de queso esté casi en su punto se añade el solomillo, dejándolo un minuto en ella.
Este plato debe servirse muy caliente y tomarse de inmediato.

Consejo

Se puede utilizar esta deliciosa salsa de queso con otra clase de carne.

Preparación: 10 minutos
Cocción: 20 minutos
Dificultad: fácil

Arroz Milanesa

Para 6 personas

2 tomates pequeños,
6 tacitas, de las de café, de arroz,
1 lata de guisantes pequeña,
200 g de jamón en tacos,
1 cebolla mediana,
80 g de mantequilla,
80 g de queso rallado *emmental*,
3/4 de cucharadita de azafrán.

Pelar y picar la cebolla, y dorarla en una cazuela o paellera con la mitad de la mantequilla y la misma cantidad de aceite. Cuando esté ligeramente dorada añadir el jamón, limpio de grasas y cortado en tacos, y el tomate previamente pelado, picado y sin semillas.
Medir 12 tacitas de agua y poner en un cazo a hervir. Desleir en esta agua el azafrán y añadirla a los otros ingredientes; incorporar también el arroz, la sal, el resto de la mantequilla y la mitad del queso rallado y los guisantes. Se puede añadir un poco de agua de los guisantes si se quiere, pero quitando entonces la cantidad equivalente.
Cocer 10 minutos a fuego vivo, 5 minutos a fuego lento y meter otros cinco al horno, previamente caliente, a unos 180°C. Añadir antes el resto del queso rallado y un poco de líquido si fuera necesario.

Consejo

Es mejor que rallen el queso delante de ti, o que lo hagas tú misma. Los guisantes pueden ser congelados.

Preparación: 10 minutos
Cocción: 10 minutos
Dificultad: media

Nueces con nata

Para 6 personas

200 g de nueces peladas,
150 g de azúcar,
3 cucharadas de aceite,
3/4 l de nata líquida.

Poner agua en un cazo al fuego, cuando rompa a hervir se retira. Se echan las nueces, se van sacando y se pelan.
Poner a calentar el aceite con el azúcar y dejar cocer a fuego lento hasta que esté a punto de caramelo.
Incorporar las nueces al almíbar revolviendo para que queden bien cubiertas por todos lados. Poner un poco de aceite en otro cazo y freir las nueces acarameladas para que queden secas. Poner la nata fría en un cuenco limpio y frío. Batirla con un tenedor o una batidora eléctrica, vigilando constantemente la consistencia que adquiere.
En el momento en que retiene la máxima cantidad de aire, forma picos suaves y hay que dejar de batirla para que no se transforme en mantequilla.
Con la ayuda de una manga pastelera y una boquilla, rellenar las copas de cristal individuales y decorarlas con las nueces acarameladas.

Preparación: 5 minutos
Cocción: 1 h 30 minutos
Dificultad: fácil

Escalibada

Para 6 personas

1/2 kg de berenjenas,
1/2 kg de pimientos rojos o verdes,
1/2 kg de cebollas,
5 dientes de ajo,
3/4 kg de tomates,
250 g de aceitunas negras,
4 cucharadas de aceite de oliva.

Para el condimento

1 limón,
2 cucharadas de perejil,
4 cucharadas de alcaparras,
1 dl de aceite de oliva,
sal y pimienta.

Calentar, en primer lugar, el horno a 180°C. Lavar y secar cada una de las verduras. Poner las cebollas en una fuente de horno cortadas por la mitad y sin pelar, rociarlas con aceite e introducirlas en el horno.
Pasada media hora, meter las berenjenas enteras y los pimientos sin tallos ni pepitas, untados con aceite, y los dientes de ajo pelados. Dejar asar todo ello otra media hora larga.
Por último, pasada esta media hora, introducir los tomates y dejar 1/4 de hora aproximadamente.
Sacar las verduras del horno cuando estén bien asadas y se puedan pelar fácilmente. Pelarlas, cortarlas en tiras y colocar en una ensaladera.
Majar los ajos con sal en un mortero, e ir añadiendo aceite, pimienta y zumo de limón. Condimentar con este aliño la escalibada, y rectificar de sal. Servir decorada con las aceitunas negras deshuesadas, para lo que existe un sencillo aparato.

para los chicos

		1		
	4		2	
5		7		3
	8		6	
		9		

Se trata de sumar 15 tanto en las tres filas verticales, como en las tres horizontales. La fila segunda y cuarta deben quedarse como están, el resto de las cifras pueden cambiarse a voluntad y añadir en los blancos un número. Los cuadros negros no cuentan.

¿Qué signos de operación deben ir en los círculos en blanco para obtener los resultados indicados?

23 ○ 12 ○ 3 ○ 15 = 18

24 ○ 12 ○ 4 ○ 35 = 13

25 ○ 14 ○ 3 ○ 14 = 19

Chiste

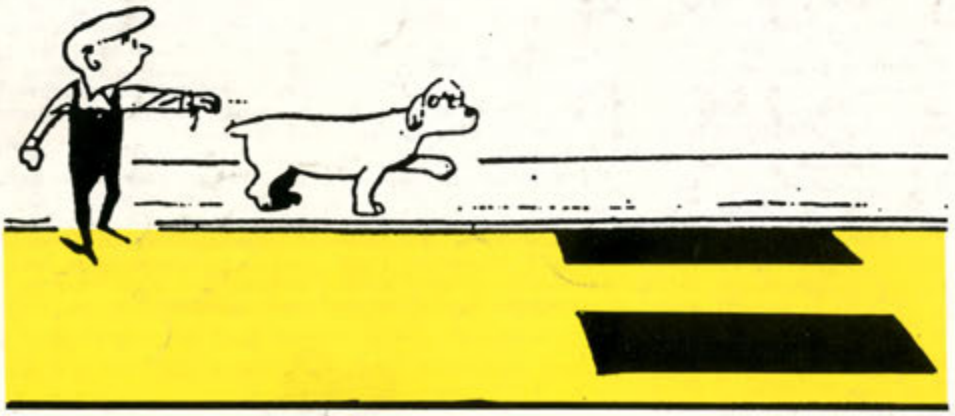

—Sí, querida, has elegido el momento más apropiado para decirme que se me olvidó renovar el seguro de la barca...